



รายงานการติดตามผลการดำเนินงาน
ตามแผนพัฒนาสถาบันฯ ในช่วงแผนพัฒนาการศึกษา
ระดับอุดมศึกษา ฉบับที่ 9 (พ.ศ. 2545-2549)

ปีงบประมาณ 2548

สถาบันเทคโนโลยีพระจอมเกล้าเจ้าคุณทหารลาดกระบัง

งานติดตามและประเมินผล
กองแผนงาน สำนักงานอธิการบดี
ตุลาคม 2549

คำนำ

รายงานการติดตามผลการดำเนินงานตามแผนพัฒนาสถาบันเทคโนโลยีพระจอมเกล้าเจ้าคุณทหารลาดกระบัง ในช่วงแผนพัฒนาการศึกษาระดับอุดมศึกษา ฉบับที่ 9 (พ.ศ. 2545-2549) ประจำปีงบประมาณ พ.ศ. 2548 เปรียบเทียบกับเป้าหมายของแผน ได้จัดทำขึ้นเพื่อทราบผลการดำเนินงานในด้านต่าง ๆ ได้แก่ ด้านนักศึกษา ด้านบุคลากร ด้านงบประมาณ ด้านการวิจัย และด้านโครงการใหม่ (โครงการเปิดสอนหลักสูตรใหม่และโครงการจัดตั้งหน่วยงานใหม่) รวมถึงทราบความก้าวหน้าตลอดจนปัญหาอุปสรรคของโครงการเปิดสอนหลักสูตรใหม่ และโครงการจัดตั้งหน่วยงานใหม่

แหล่งที่มาของข้อมูล

1. ข้อมูลด้านแผนของนักศึกษา ได้จากเอกสารสรุปจำนวนนักศึกษาในช่วงการปรับแผนพัฒนาสถาบันฯ ปีงบประมาณ 2548 งานนโยบายและแผน กองแผนงาน
2. ข้อมูลด้านผลของนักศึกษา และบุคลากร ได้จากงานวิจัยสถาบัน กองแผนงาน ซึ่งเป็นข้อมูล ณ วันที่ 10 มิถุนายน 2548
3. ข้อมูลด้านโครงการใหม่ (โครงการเปิดสอนหลักสูตรใหม่ และโครงการจัดตั้งหน่วยงานใหม่) ได้จากคณะและหน่วยงานต่างๆ ที่เกี่ยวข้อง ปีงบประมาณ 2548
4. ข้อมูลด้านงบประมาณ ได้จากแผน/ผลการปฏิบัติงานและการใช้จ่ายงบประมาณ ประจำปีงบประมาณ พ.ศ. 2548 ตั้งแต่เดือน ต.ค.2547 ถึง ก.ย.2548 งานแผนงบประมาณ กองแผนงาน
5. ข้อมูลด้านการวิจัย ได้จาก งานวิจัยสถาบัน กองแผนงาน ซึ่งเป็นข้อมูล ณ วันที่ 5 ต.ค. 2548

งานติดตามและประเมินผล กองแผนงาน ขอขอบคุณผู้เกี่ยวข้องทุกฝ่ายเป็นอย่างยิ่ง ที่ได้ให้ความร่วมมือในการจัดส่งข้อมูลผลการดำเนินงานด้านต่าง ๆ และยินดีรับข้อเสนอแนะที่เป็นประโยชน์ต่อการติดตามผลการดำเนินงานด้านต่าง ๆ ที่หลากหลายยิ่งขึ้น รวมทั้งหวังเป็นอย่างยิ่งว่า รายงานฉบับนี้จะเป็นประโยชน์ต่อการวางแผนการดำเนินงานต่าง ๆ ของสถาบันฯ เพื่อให้เกิดความเหมาะสมและตรงตามความต้องการทั้งในปัจจุบันและอนาคต อันจะนำไปสู่เป้าหมายที่ได้กำหนดไว้ต่อไป

งานติดตามและประเมินผล
กองแผนงาน สำนักงานอธิการบดี
ตุลาคม 2549

สารบัญ

	หน้า
* บทสรุปสำหรับผู้บริหาร.....	1
* ผลการดำเนินงานด้านนักศึกษา	5
1. นักศึกษารับเข้าใหม่	6
2. นักศึกษาทั้งหมด	9
3. ผู้สำเร็จการศึกษา	11
4. นักศึกษารับเข้าใหม่/นักศึกษาทั้งหมด/ผู้สำเร็จการศึกษา จำแนกตามประเภทการรับ นักศึกษา	13
4.1 นักศึกษารับเข้าใหม่ จำแนกตามประเภทการรับนักศึกษา	13
4.2 นักศึกษาทั้งหมด จำแนกตามประเภทการรับนักศึกษา	15
4.3 ผู้สำเร็จการศึกษา จำแนกตามประเภทการรับนักศึกษา	16
5. นักศึกษารับเข้าใหม่/นักศึกษาทั้งหมด/ผู้สำเร็จการศึกษา จำแนกตามประเภทหลักสูตร	18
5.1 นักศึกษารับเข้าใหม่ จำแนกตามประเภทหลักสูตร	18
5.2 นักศึกษาทั้งหมด จำแนกตามประเภทหลักสูตร	19
5.3 ผู้สำเร็จการศึกษา จำแนกตามประเภทหลักสูตร	21
* ผลการดำเนินงานด้านโครงการใหม่	24
- โครงการเปิดสอนหลักสูตรใหม่	24
- โครงการจัดตั้งหน่วยงานใหม่	27
* ผลการดำเนินงานด้านบุคลากร	29
* ผลการดำเนินงานด้านงบประมาณ	33
* ผลการดำเนินงานด้านการวิจัย	34

สารบัญ

	หน้า
* ภาคผนวก	35
- ตารางจำนวนนักเรียนรับเข้าใหม่/นักศึกษาทั้งหมด/ผู้สำเร็จการศึกษา	ก.1- ก.17
- ตารางจำนวนบุคลากร	ข.1- ข.6
- ตารางการใช้จ่ายงบประมาณ	ค.1- ค.3
- ตารางจำนวนโครงการวิจัย	ง.1
- แบบสำรวจการติดตามผลการดำเนินงานโครงการหลักสูตรใหม่ และโครงการจัดตั้งหน่วยงานใหม่ ที่ได้รับอนุมัติให้บรรจุไว้ในแผนฯ 9 ปีงบประมาณ พ.ศ. 2548	จ.1 –จ.16
- แผนภูมิ	ฉ.1 – ฉ.9



สารบัญตาราง

	หน้า
● ตารางที่ 1 จำนวนนักเรียนรับเข้าใหม่ นักเรียนทั้งหมด และผู้สำเร็จการศึกษา รวมทุกระดับการศึกษา ปีงบประมาณ 2548	ก.1
● ตารางที่ 2 จำนวนนักเรียนรับเข้าใหม่ ปีงบประมาณ 2548 จำแนกตามระดับการศึกษา	ก.2
● ตารางที่ 3 จำนวนนักเรียนทั้งหมด ปีงบประมาณ 2548 จำแนกตามระดับการศึกษา	ก.3
● ตารางที่ 4 จำนวนผู้สำเร็จการศึกษา ปีงบประมาณ 2548 (ปีการศึกษา 2547) จำแนกตามระดับการศึกษา	ก.4
● ตารางที่ 5 จำนวนนักเรียนรับเข้าใหม่ รวมทุกระดับการศึกษา ปีงบประมาณ 2548 จำแนกตามประเภทการรับนักศึกษา	ก.5
● ตารางที่ 6 จำนวนนักเรียนทั้งหมด รวมทุกระดับการศึกษา ปีงบประมาณ 2548 จำแนกตามประเภทการรับนักศึกษา	ก.6
● ตารางที่ 7 จำนวนผู้สำเร็จการศึกษา รวมทุกระดับการศึกษา ปีงบประมาณ 2548 (ปีการศึกษา 2547) จำแนกตามประเภทการรับนักศึกษา	ก.7
● ตารางที่ 8 จำนวนนักเรียนรับเข้าใหม่ ปีงบประมาณ 2548 จำแนกตามระดับการศึกษาและประเภทการรับนักศึกษา	ก.8
● ตารางที่ 9 จำนวนนักเรียนทั้งหมด ปีงบประมาณ 2548 จำแนกตามระดับการศึกษา และประเภทการรับนักศึกษา	ก.8
● ตารางที่ 10 จำนวนผู้สำเร็จการศึกษา ปีงบประมาณ 2548 (ปีการศึกษา 2547) จำแนกตามระดับการศึกษาและประเภทการรับนักศึกษา	ก.8
● ตารางที่ 11 จำนวนนักเรียนรับเข้าใหม่ รวมทุกระดับการศึกษา ปีงบประมาณ 2548 จำแนกตามประเภทหลักสูตร	ก.9
● ตารางที่ 12 จำนวนนักเรียนทั้งหมด รวมทุกระดับการศึกษา ปีงบประมาณ 2548 จำแนกตามประเภทหลักสูตร	ก.10
● ตารางที่ 13 จำนวนผู้สำเร็จการศึกษา รวมทุกระดับการศึกษา ปีงบประมาณ 2548 (ปีการศึกษา 2547) จำแนกตามประเภทหลักสูตร	ก.11
● ตารางที่ 14 จำนวนนักเรียนรับเข้าใหม่ ปีงบประมาณ 2548 จำแนกตามระดับการศึกษา และประเภทหลักสูตร	ก.12

สารบัญตาราง (ต่อ)

	หน้า
● ตารางที่ 15 จำนวนนักศึกษาทั้งหมด ปีงบประมาณ 2548 จำแนกตามระดับการศึกษาและประเภทหลักสูตร	ก.12
● ตารางที่ 16 จำนวนผู้สำเร็จการศึกษา ปีงบประมาณ 2548 (ปีการศึกษา 2547) จำแนกตามระดับการศึกษา และประเภทหลักสูตร	ก.12
● ตารางที่ 17 จำนวนนักศึกษารับเข้าใหม่ นักศึกษาทั้งหมด และผู้สำเร็จการศึกษา ปีงบประมาณ 2548 คณะวิศวกรรมศาสตร์ จำแนกตามระดับการศึกษา	ก.13
● ตารางที่ 18 จำนวนนักศึกษารับเข้าใหม่ นักศึกษาทั้งหมด และผู้สำเร็จการศึกษา ปีงบประมาณ 2548 คณะสถาปัตยกรรมศาสตร์ จำแนกตามระดับการศึกษา	ก.13
● ตารางที่ 19 จำนวนนักศึกษารับเข้าใหม่ นักศึกษาทั้งหมด และผู้สำเร็จการศึกษา ปีงบประมาณ 2548 คณะครุศาสตร์อุตสาหกรรม จำแนกตามระดับการศึกษา	ก.14
● ตารางที่ 20 จำนวนนักศึกษารับเข้าใหม่ นักศึกษาทั้งหมด และผู้สำเร็จการศึกษา ปีงบประมาณ 2548 คณะวิทยาศาสตร์ จำแนกตามระดับการศึกษา	ก.15
● ตารางที่ 21 จำนวนนักศึกษารับเข้าใหม่ นักศึกษาทั้งหมด และผู้สำเร็จการศึกษา ปีงบประมาณ 2548 คณะเทคโนโลยีการเกษตร จำแนกตามระดับการศึกษา	ก.15
● ตารางที่ 22 จำนวนนักศึกษารับเข้าใหม่ นักศึกษาทั้งหมด และผู้สำเร็จการศึกษา ปีงบประมาณ 2548 โครงการคณะอุตสาหกรรมเกษตร จำแนกตามระดับการศึกษา	ก.16
● ตารางที่ 23 จำนวนนักศึกษารับเข้าใหม่ นักศึกษาทั้งหมด และผู้สำเร็จการศึกษา ปีงบประมาณ 2548 คณะเทคโนโลยีสารสนเทศ จำแนกตามระดับการศึกษา	ก.16
● ตารางที่ 24 จำนวนนักศึกษารับเข้าใหม่ นักศึกษาทั้งหมด และผู้สำเร็จการศึกษา ปีงบประมาณ 2548 วิทยาเขตชุมพร จำแนกตามระดับการศึกษา.....	ก.17

สารบัญตาราง (ต่อ)

	หน้า
● ตารางที่ 26 จำนวนบุคลากรทั้งสถาบัน จำแนกตาม หน่วยงานและประเภทบุคลากร ปีงบประมาณ 2548	ข.1
● ตารางที่ 27 จำนวนข้าราชการและพนักงาน จำแนกตามสาย วิชาการ (สาย ก.) ผู้ช่วยวิชาการ (สาย ข.) และผู้ช่วยบริหาร (สาย ค.) ปีงบประมาณ 2548	ข.2
● ตารางที่ 28 จำนวนข้าราชการและพนักงาน สายวิชาการ (สาย ก.) จำแนกตามตำแหน่งทางวิชาการ ปีงบประมาณ 2548	ข.3
● ตารางที่ 29 อัตราส่วนข้าราชการและพนักงาน สายวิชาการ (สาย ก.) จำแนกตามตำแหน่งทางวิชาการ ปีงบประมาณ 2548	ข.4
● ตารางที่ 30 จำนวนข้าราชการและ พนักงาน สายวิชาการ (สาย ก.) จำแนกตามคุณวุฒิทางการศึกษา ปีงบประมาณ 2548	ข.5
● ตารางที่ 31 อัตราส่วนข้าราชการและพนักงาน สายวิชาการ (สาย ก.) จำแนกตามคุณวุฒิทางการศึกษา ปีงบประมาณ 2548	ข.6
● ตารางที่ 32 การใช้จ่ายงบประมาณ จำแนกตามประเภท งบประมาณ และผลผลิต/ โครงการ ปีงบประมาณ 2548	ค.1
● ตารางที่ 33 การใช้จ่ายเงินงบประมาณแผ่นดิน จำแนกตามแผนงาน ปีงบประมาณ 2548	ค.2
● ตารางที่ 34 การใช้จ่ายงบประมาณแผ่นดิน จำแนกตามประเภทรายจ่าย ปีงบประมาณ 2548	ค.2
● ตารางที่ 35 การใช้จ่ายงบประมาณแผ่นดิน จำแนกตามงาน / โครงการ ปีงบประมาณ 2548	ค.3
● ตารางที่ 36 จำนวนโครงการวิจัย ปีงบประมาณ 2548 จำแนกตามแหล่งที่มาของทุน	ง.1

สารบัญตาราง (ต่อ)

	หน้า
● แบบสำรวจการติดตามผลการดำเนินงาน โครงการหลักสูตรใหม่ ที่ได้รับอนุมัติให้บรรจุไว้ในแผนฯ 9 ปีงบประมาณ พ.ศ. 2548 ช่วงที่ 2 (ระหว่างเดือน เม.ย.48-ก.ย.48) คณะวิศวกรรมศาสตร์	จ.1-จ.2
● แบบสำรวจการติดตามผลการดำเนินงาน โครงการหลักสูตรใหม่ ที่ได้รับอนุมัติให้บรรจุไว้ในแผนฯ 9 ปีงบประมาณ พ.ศ. 2548 ช่วงที่ 2 (ระหว่างเดือน เม.ย.48-ก.ย.48) คณะสถาปัตยกรรมศาสตร์	จ.3
● แบบสำรวจการติดตามผลการดำเนินงาน โครงการหลักสูตรใหม่ ที่ได้รับอนุมัติให้บรรจุไว้ในแผนฯ 9 ปีงบประมาณ พ.ศ. 2548 ช่วงที่ 2 (ระหว่างเดือน เม.ย.48-ก.ย.48) คณะวิทยาศาสตร์	จ.4-จ.5
● แบบสำรวจการติดตามผลการดำเนินงาน โครงการหลักสูตรใหม่ ที่ได้รับอนุมัติให้บรรจุไว้ในแผนฯ 9 ปีงบประมาณ พ.ศ. 2548 ช่วงที่ 2 (ระหว่างเดือน เม.ย.48-ก.ย.48) คณะครุศาสตร์อุตสาหกรรม	จ.6-จ.7
● แบบสำรวจการติดตามผลการดำเนินงาน โครงการหลักสูตรใหม่ ที่ได้รับอนุมัติให้บรรจุไว้ในแผนฯ 9 ปีงบประมาณ พ.ศ. 2548 ช่วงที่ 2 (ระหว่างเดือน เม.ย.48-ก.ย.48) คณะเทคโนโลยีการเกษตร	จ.8-จ.9
● แบบสำรวจการติดตามผลการดำเนินงาน โครงการจัดตั้งหน่วยงานใหม่ ที่ได้รับอนุมัติให้บรรจุไว้ในแผนฯ 9 ปีงบประมาณ พ.ศ. 2548 ช่วงที่ 1 (ระหว่างเดือน เม.ย.48-ก.ย.48) คณะสถาปัตยกรรมศาสตร์	จ.10
● แบบสำรวจการติดตามผลการดำเนินงาน โครงการจัดตั้งหน่วยงานใหม่ ที่ได้รับอนุมัติให้บรรจุไว้ในแผนฯ 9 ปีงบประมาณ พ.ศ. 2548 ช่วงที่ 2 (ระหว่างเดือน เม.ย.48-ก.ย.48) คณะครุศาสตร์อุตสาหกรรม	จ.11
● แบบสำรวจการติดตามผลการดำเนินงาน โครงการจัดตั้งหน่วยงานใหม่ ที่ได้รับอนุมัติให้บรรจุไว้ในแผนฯ 9 ปีงบประมาณ พ.ศ. 2548 ช่วงที่ 2 (ระหว่างเดือน เม.ย.48-ก.ย.48) คณะวิทยาศาสตร์	จ.12
● แบบสำรวจการติดตามผลการดำเนินงาน โครงการจัดตั้งหน่วยงานใหม่ ที่ได้รับอนุมัติให้บรรจุไว้ในแผนฯ 9 ปีงบประมาณ พ.ศ. 2548 ช่วงที่ 2 (ระหว่างเดือน เม.ย.48-ก.ย.48) สำนักงานประกันคุณภาพและบริหารองค์ความรู้	จ.13

สารบัญตาราง (ต่อ)

	หน้า
● แบบสำรวจการติดตามผลการดำเนินงาน โครงการจัดตั้งหน่วยงานใหม่ ที่ได้รับอนุมัติให้บรรจุไว้ในแผนฯ 9 ปีงบประมาณ พ.ศ. 2548 ช่วงที่ 2 (ระหว่างเดือน เม.ย.48-ก.ย.48) สำนักบริการและพัฒนา.....	จ.14
● แบบสำรวจการติดตามผลการดำเนินงาน โครงการจัดตั้งหน่วยงานใหม่ ที่ได้รับอนุมัติให้บรรจุไว้ในแผนฯ 9 ปีงบประมาณ พ.ศ. 2548 ช่วงที่ 2 (ระหว่างเดือน เม.ย.48-ก.ย.48) สำนักนวัตกรรมและเทคโนโลยีการศึกษา	จ.15
● แบบสำรวจการติดตามผลการดำเนินงาน โครงการจัดตั้งหน่วยงานใหม่ ที่ได้รับอนุมัติให้บรรจุไว้ในแผนฯ 9 ปีงบประมาณ พ.ศ. 2548 ช่วงที่ 2 (ระหว่างเดือน เม.ย.48-ก.ย.48) วิทยาเขตชุมพร	จ.16

สารบัญแผนภูมิ (ต่อ)

	หน้า
● แผนภูมิที่ 1 แสดงการเปรียบเทียบแผนผลจำนวนนักเรียนรับเข้าใหม่ รวมทุกระดับการศึกษา ปีงบประมาณ 2548	ฉ.1
● แผนภูมิที่ 2 แสดงการเปรียบเทียบแผนผลจำนวนนักศึกษาทั้งหมด รวมทุกระดับการศึกษา ปีงบประมาณ 2548	ฉ.1
● แผนภูมิที่ 3 แสดงการเปรียบเทียบแผนผลจำนวนผู้สำเร็จการศึกษา รวมทุกระดับการศึกษา ปีงบประมาณ 2548	ฉ.1
● แผนภูมิที่ 4 แสดงการเปรียบเทียบแผนผลจำนวนนักเรียนรับเข้าใหม่ รวมทุกระดับการศึกษา จำแนกตามประเภทการรับนักศึกษา ปีงบประมาณ 2548	ฉ.2
● แผนภูมิที่ 5 แสดงการเปรียบเทียบแผนผลจำนวนนักศึกษาทั้งหมด รวมทุกระดับการศึกษา จำแนกตามประเภทการรับนักศึกษา ปีงบประมาณ 2548	ฉ.2
● แผนภูมิที่ 6 แสดงการเปรียบเทียบแผนผลของผู้สำเร็จการศึกษา รวมทุกระดับการศึกษา จำแนกตามประเภทการรับนักศึกษา ปีงบประมาณ 2548	ฉ.2
● แผนภูมิที่ 7 แสดงการเปรียบเทียบแผนผลจำนวนนักเรียนรับเข้าใหม่ รวมทุกระดับการศึกษา จำแนกตามประเภทหลักสูตร ปีงบประมาณ 2548	ฉ.3
● แผนภูมิที่ 8 แสดงการเปรียบเทียบแผนผลจำนวนนักศึกษาทั้งหมด รวมทุกระดับการศึกษา จำแนกตามประเภทหลักสูตร ปีงบประมาณ 2548	ฉ.3
● แผนภูมิที่ 9 แสดงการเปรียบเทียบแผนผลผู้สำเร็จการศึกษา รวมทุกระดับการศึกษา จำแนกตามประเภทหลักสูตร ปีงบประมาณ 2548	ฉ.3
● แผนภูมิที่ 10 แสดงการเปรียบเทียบแผนผลของนักเรียนรับเข้าใหม่ จำแนกตามระดับการศึกษา ปีงบประมาณ 2548.....	ฉ.4
● แผนภูมิที่ 11 แสดงการเปรียบเทียบแผนผลของนักศึกษาทั้งหมด จำแนกตามระดับการศึกษา ปีงบประมาณ 2548	ฉ.4
● แผนภูมิที่ 12 แสดงการเปรียบเทียบแผนผลของผู้สำเร็จการศึกษา จำแนกตามระดับการศึกษา ปีงบประมาณ 2548	ฉ.4
● แผนภูมิที่ 13 แสดงร้อยละของผลการดำเนินงานโครงการ เปิดสอนหลักสูตรใหม่ ปีงบประมาณ 2548	ฉ.5

สารบัญแผนภูมิ (ต่อ)

	หน้า
● แผนภูมิที่ 14 แสดงร้อยละของผลการดำเนินงานโครงการ จัดตั้งหน่วยงานใหม่ ปีงบประมาณ 2548.....	ฉ.5
● แผนภูมิที่ 15 แสดงจำนวนบุคลากรของสถาบันฯ ปีงบประมาณ 2548	ฉ.6
● แผนภูมิที่ 16 แสดงจำนวนร้อยละของจำนวนข้าราชการและพนักงาน จำแนกเป็นสายวิชาการ (สาย ก) ผู้ช่วยวิชาการ (สาย ข) และผู้ช่วยบริหาร (สาย ค) ปีงบประมาณ 2548	ฉ.6
● แผนภูมิที่ 17 แสดงจำนวนข้าราชการและพนักงาน สายวิชาการ (สาย ก) จำแนกตามตำแหน่งทางวิชาการ ปีงบประมาณ 2548	ฉ.7
● แผนภูมิที่ 18 แสดงจำนวนข้าราชการและพนักงาน สายวิชาการ (สาย ก) จำแนกตามคุณวุฒิการศึกษา ปีงบประมาณ 2548	ฉ.7
● แผนภูมิที่ 19 แสดงจำนวนการใช้งบประมาณ ปีงบประมาณ 2548	ฉ.8
● แผนภูมิที่ 20 แสดงการใช้จ่ายเงินงบประมาณแผ่นดิน จำแนกตามแผนงาน ปีงบประมาณ 2548	ฉ.8
● แผนภูมิที่ 21 แสดงการใช้จ่ายเงินงบประมาณแผ่นดิน จำแนกตามประเภทรายจ่าย ปีงบประมาณ 2548	ฉ.9

บทสรุปสำหรับผู้บริหาร

เรื่อง รายงานติดตามผลการดำเนินงานตามแผนพัฒนาสถาบันฯ ในช่วงแผนพัฒนาการศึกษาระดับอุดมศึกษา ฉบับที่ 9 (พ.ศ. 2545-2549) ปีงบประมาณ 2548

.....

งานติดตามและประเมินผล กองแผนงาน สำนักงานอธิการบดี ได้ติดตามผลการดำเนินงานตามแผนพัฒนาสถาบันฯ ปีงบประมาณ พ.ศ. 2548 ในด้านต่าง ๆ ได้แก่ ด้านนักศึกษารับเข้าใหม่ นักศึกษาทั้งหมด และผู้สำเร็จการศึกษา ด้านโครงการเปิดสอนหลักสูตรใหม่และโครงการจัดตั้งหน่วยงานใหม่ ด้านบุคลากร ด้านการวิจัย และด้านงบประมาณ โดยมีข้อตกลงในการพิจารณาว่า สถาบันฯ มีผลการดำเนินงานด้านนักศึกษา เป็นไปตามเป้าหมายของแผน หรือใกล้เคียงกับแผนที่กำหนดไว้ เป็นดังนี้

➤ ในภาพรวม/ระดับปริญญาตรี

สถาบันฯ มีผลการดำเนินงานด้านนักศึกษา ในภาพรวม/ระดับปริญญาตรี เป็นไปตามเป้าหมายของแผนการรับนักศึกษาที่กำหนดไว้ เมื่อมีนักศึกษา มากกว่าหรือเท่ากับร้อยละ 80.00 ของแผนฯ

➤ ระดับปริญญาโท/ปริญญาเอก

สถาบันฯ มีผลการดำเนินงานด้านนักศึกษา ระดับปริญญาโท/ระดับปริญญาเอก เป็นไปตามเป้าหมายของแผน การรับนักศึกษาที่กำหนดไว้ มากกว่าหรือเท่ากับ ร้อยละ 70.00 ของแผนฯ

1. ผลการดำเนินงานด้านนักศึกษา

1.1 นักศึกษารับเข้าใหม่

ในภาพรวม สถาบันฯ สามารถรับนักศึกษาเข้าใหม่ได้ร้อยละ 87.78 ของแผนฯ เมื่อพิจารณาตามระดับการศึกษาของนักศึกษารับเข้าใหม่ จะพบว่า สถาบันฯ รับนักศึกษาระดับปริญญาตรี ได้ร้อยละ 92.70 นักศึกษาระดับปริญญาโท ได้ร้อยละ 68.77 ของแผนฯ และนักศึกษาระดับปริญญาเอก ได้ร้อยละ 82.67 ของแผนฯ จะเห็นว่า ผลการดำเนินงานด้านการรับนักศึกษาเข้าใหม่ ในระดับปริญญาตรี และระดับปริญญาเอก เป็นไปตามเป้าหมายของแผนการรับนักศึกษาที่กำหนดไว้ แต่ในระดับปริญญาโท สถาบันฯ มีผลการดำเนินงานในการรับนักศึกษาเข้าใหม่ ต่ำกว่าเป้าหมายของแผนการรับนักศึกษาที่กำหนดไว้

1.2 นักศึกษาทั้งหมด

ในภาพรวม สถาบันฯ มีนักศึกษาทั้งหมด คิดเป็นร้อยละ 96.45 ของแผนฯ เมื่อพิจารณาตามระดับการศึกษาของนักศึกษาทั้งหมด จะพบว่า สถาบันฯ มีนักศึกษาทั้งหมดใน ระดับปริญญาตรี คิดเป็นร้อยละ 94.18 ของแผนฯ ระดับปริญญาโท คิดเป็นร้อยละ 108.74 และในระดับปริญญาเอก คิดเป็นร้อยละ 106.03 จะเห็นว่า สถาบันฯ มีนักศึกษาทั้งหมด ระดับปริญญาตรี ปริญญาโทและปริญญาเอก เป็นไปตามแผนที่กำหนดไว้

1.3 ผู้สำเร็จการศึกษา

ในภาพรวม สถาบันฯ มีผู้สำเร็จการศึกษา คิดเป็นร้อยละ 86.31 ของแผนฯ เมื่อพิจารณาตามระดับการศึกษาของผู้สำเร็จการศึกษา จะพบว่า สถาบันฯ มีผู้สำเร็จการศึกษา ในระดับปริญญาตรี คิดเป็นร้อยละ 93.14 ของแผนฯ ระดับปริญญาโท คิดเป็นร้อยละ 66.91 ของแผนฯ และในระดับปริญญาเอก คิดเป็นร้อยละ 23.33 ของแผนฯ จะเห็นว่า สถาบันฯ มีผลการดำเนินงานด้านผู้สำเร็จการศึกษา ระดับปริญญาตรี เป็นไปตามเป้าหมายของแผนที่กำหนดไว้ แต่ในระดับปริญญาโทและปริญญาเอก สถาบันฯ มีผลการดำเนินงานด้านผู้สำเร็จการศึกษาค่าต่ำกว่าแผนที่กำหนดไว้

2. ผลการดำเนินงานด้านโครงการใหม่

2.1 โครงการเปิดสอนหลักสูตรใหม่

โครงการเปิดสอนหลักสูตรใหม่ ที่เสนอขอบรรจุไว้ในแผนพัฒนาสถาบันฯ ในช่วงแผนพัฒนาการศึกษาระดับอุดมศึกษา ฉบับที่ 9 (พ.ศ. 2545-2549) ปีงบประมาณ 2548 มีจำนวนทั้งสิ้น 23 หลักสูตร โดยผลการดำเนินงานส่วนใหญ่เป็นโครงการเปิดสอนหลักสูตรใหม่ที่อยู่ระหว่างดำเนินงาน จำนวน 13 หลักสูตร คิดเป็นร้อยละ 56.52 ของจำนวนโครงการหลักสูตรใหม่ทั้งหมดในปีงบประมาณ 2548 รองลงมา เป็นโครงการเปิดสอนหลักสูตรใหม่ที่สภาสถาบันฯ มีมติเห็นชอบ จำนวน 7 หลักสูตร คิดเป็นร้อยละ 30.43 ของจำนวนโครงการหลักสูตรใหม่ทั้งหมดในปีงบประมาณ 2548 และเป็นโครงการหลักสูตรใหม่ที่ขอยกเลิกการดำเนินงาน ซึ่งได้ผ่านความเห็นชอบจากคณะกรรมการประจำคณะฯ ปีงบประมาณ 2548 จำนวน 3 หลักสูตร คิดเป็นร้อยละ 13.04 ของจำนวนโครงการหลักสูตรใหม่ทั้งหมดในปีงบประมาณ 2548

2.2 โครงการจัดตั้งหน่วยงานใหม่

โครงการจัดตั้งหน่วยงานใหม่ ปีงบประมาณ 2548 มีทั้งหมด 15 โครงการ โดยส่วนใหญ่เป็นโครงการที่สภาสถาบันฯ มีมติให้ความเห็นชอบ ยุบรวม/แยกงาน/ยกฐานะขึ้นเป็นหน่วยงานใหม่ จำนวน 10 โครงการ คิดเป็นร้อยละ 66.67 ของโครงการจัดตั้งหน่วยงานใหม่ทั้งหมดและรองลงมาเป็นโครงการจัดตั้งหน่วยงานใหม่ที่อยู่ระหว่างดำเนินงาน จำนวน 3 โครงการ คิดเป็นร้อยละ 20.00 ของโครงการจัดตั้งหน่วยงานใหม่ทั้งหมด และสภาสถาบันฯ ได้มีมติให้เปลี่ยนชื่อ โครงการ 1 โครงการ

3. ผลการดำเนินงานด้านบุคลากร

ในปีงบประมาณ 2548 สถาบันฯ มีบุคลากรทั้งหมด 2,263 คน โดยส่วนใหญ่เป็นข้าราชการ จำนวน 1,211 คน คิดเป็นร้อยละ 53.51 ของจำนวนบุคลากรทั้งหมด รองลงมาเป็นลูกจ้างชั่วคราว จำนวน 549 คน คิดเป็นร้อยละ 24.26 ของจำนวนบุคลากรทั้งหมด เป็นพนักงาน จำนวน 278 คน คิดเป็นร้อยละ 12.29 ของจำนวนบุคลากรทั้งหมด เป็นลูกจ้างประจำ จำนวน 205 คน คิดเป็นร้อยละ 9.06 ของจำนวนบุคลากรทั้งหมด และเป็นพนักงานราชการ จำนวน 20 คน คิดเป็นร้อยละ 0.88

เมื่อพิจารณาข้าราชการและพนักงาน จำแนกเป็น สายวิชาการ (สาย ก) ผู้ช่วยวิชาการ (สาย ข) และ ผู้ช่วยบริหาร (สาย ค) พบว่า สถาบันฯ มีข้าราชการที่เป็นสายวิชาการ (สาย ก) จำนวน 701 คน คิดเป็นร้อยละ 57.89 ของจำนวนข้าราชการทั้งหมด รองลงมามีข้าราชการที่เป็นผู้ช่วยบริหาร (สาย ค) จำนวน 317 คน คิดเป็นร้อยละ 26.18 ของจำนวนข้าราชการทั้งหมด และมีข้าราชการที่เป็นผู้ช่วยวิชาการ (สาย ข) จำนวน 193 คน คิดเป็นร้อยละ 15.94 ของจำนวนข้าราชการทั้งหมด

สถาบันฯ มีพนักงานที่เป็นสายวิชาการ (สาย ก) จำนวน 197 คน คิดเป็นร้อยละ 70.86 ของจำนวนพนักงานทั้งหมด รองลงมามีพนักงานที่เป็นผู้ช่วยวิชาการ (สาย ข) จำนวน 51 คน คิดเป็นร้อยละ 18.35 ของจำนวนพนักงานทั้งหมด และมีพนักงานที่เป็นผู้ช่วยบริหาร (สาย ค) จำนวน 30 คน คิดเป็นร้อยละ 10.79 ของจำนวนพนักงานทั้งหมด

เมื่อคิดสัดส่วนตำแหน่งทางวิชาการของข้าราชการและพนักงานสายวิชาการ (สาย ก) ตำแหน่ง อ. : ผศ. : รศ. : ศ. เท่ากับ 5.45 : 2.4 : 2.10 : 0.05 ซึ่งเมื่อเปรียบเทียบกับสัดส่วนตำแหน่งทางวิชาการ โดยใช้สัดส่วนตามแผนฯ 9 เท่ากับ 3.43 : 4.0 : 2.5 : 0.07 จะเห็นว่า สถาบันฯ มีข้าราชการและพนักงานสายวิชาการ (สาย ก) ที่มีตำแหน่งทางวิชาการ ไม่เป็นไปตามเกณฑ์ดัชนีชี้วัดความสำเร็จในแผนฯ 9

เมื่อคิดสัดส่วนคุณวุฒิทางการศึกษาของข้าราชการและพนักงาน สายวิชาการ (สาย ก) คุณวุฒิทางการศึกษาระดับปริญญาตรี : ปริญญาโท : ปริญญาเอก เท่ากับ 0.99 : 5.97 : 3.04 ซึ่งเมื่อเปรียบเทียบกับสัดส่วนคุณวุฒิอาจารย์ โดยใช้สัดส่วนตามแผนฯ 9 เท่ากับ 0.5 : 6 : 3.5 จะเห็นว่า สถาบันฯ มีข้าราชการและพนักงานสายวิชาการ (สาย ก) ที่มีคุณวุฒิการศึกษาไม่เป็นไปตามเกณฑ์ดัชนีชี้วัดความสำเร็จในแผนฯ 9

ดังนั้น สถาบันฯ ควรเพิ่มมาตรการในการผลิตบุคลากร สายวิชาการ (สาย ก) ทั้งในด้านตำแหน่งทางวิชาการและด้านคุณวุฒิทางการศึกษา เพื่อให้เป็นไปตามแผนที่กำหนดไว้

4. ผลการดำเนินงานด้านงบประมาณ

โดยภาพรวมสถาบันฯ มีผลการใช้จ่ายงบประมาณ ปีงบประมาณ 2548 จำนวน 1,064,369 ล้านบาท จากแผนที่กำหนดไว้ 1,275.931 ล้านบาท คิดเป็นร้อยละ 83.42 จะเห็นว่าสถาบันฯ มีผลการใช้จ่ายงบประมาณเป็นไปตามแผนที่กำหนดไว้ และเมื่อพิจารณาตามประเภทงบประมาณพบว่า สถาบันฯ มีผลการใช้จ่ายเงินงบประมาณแผ่นดิน ปีงบประมาณ 2548 จำนวน 753.391 ล้านบาท (รวมเงินกันเหลือมปี) จากแผนที่กำหนดไว้ 756.591 ล้านบาท คิดเป็นร้อยละ 99.58 ของแผนฯ และเงินนอกงบประมาณ ปีงบประมาณ 2548 จำนวน 351.278 ล้านบาท จากแผนที่กำหนดไว้ 519.340 ล้านบาท คิดเป็นร้อยละ 67.64 ของแผนฯ จะเห็นว่าสถาบันฯ มีผลการใช้จ่ายงบประมาณ เป็นไป ตามแผนที่กำหนดไว้ ส่วนเงินนอกงบประมาณ ไม่เป็นไปตามแผนที่กำหนดไว้

เมื่อพิจารณาผลการใช้จ่ายเงิน งบประมาณแผ่นดิน จำแนกตามแผนงาน ปีงบประมาณ 2548 พบว่า แผนงานทั้ง 4 แผนงาน มีผลการใช้จ่ายเงินงบประมาณแผ่นดิน เป็นไปตามแผนที่กำหนดไว้ได้แก่ แผนงาน แผนงานวิจัย แผนงานจัดการศึกษาอุดมศึกษา และ แผนงานศาสนา ศิลปะ และวัฒนธรรม คิดเป็นร้อยละ 99.94 99.66 และ 96.25 ตามลำดับ มีเพียง แผนงานบริการวิชาการแก่สังคม ที่มีผลการใช้จ่ายเงิน งบประมาณแผ่นดินไม่เป็นไปตามแผนที่กำหนดเอาไว้ คิดเป็นร้อยละ 77.94

เมื่อพิจารณาผลการใช้จ่ายเงินงบประมาณแผ่นดิน จำแนกตามงบรายจ่ายปีงบประมาณ 2548 พบว่า งบรายจ่ายที่มีการใช้จ่ายงบประมาณแผ่นดิน เป็นไปตามแผนที่กำหนดไว้มี 4 งบรายจ่าย ได้แก่ งบบุคลากร งบดำเนินงาน งบรายจ่ายอื่นและงบเงินอุดหนุน คิดเป็นร้อยละ 119.18 100.82 93.70 และ 89.71 ตามลำดับ ส่วนที่เหลืออีก 1 งบรายจ่าย ได้แก่ งบลงทุนมีผลการใช้จ่ายงบประมาณแผ่นดิน ไม่เป็นไปตามแผนที่ กำหนดไว้ โดยคิดเป็นร้อยละ 65.79

5. ผลการดำเนินงานด้านการวิจัย

ปีงบประมาณ 2548 สถาบันฯ มีโครงการวิจัยที่ได้รับทุนอุดหนุนวิจัยจากแหล่งทุนต่าง ๆ รวมทั้งสิ้น 306 โครงการ จำนวนเงิน 122,551,218.70 บาท โดยเป็นโครงการวิจัยที่ได้รับทุนอุดหนุนวิจัยจาก งบประมาณแผ่นดิน จำนวน 46 โครงการ จำนวนเงิน 18,782,100 บาท จากเงินรายได้ จำนวน 207 โครงการ จำนวนเงิน 21,096,970 บาท และจากแหล่งทุนภายนอก 53 โครงการ จำนวนเงิน 82,672,148.70 บาท

เมื่อพิจารณาในระดับคณะ พบว่า คณะที่มีโครงการวิจัยมากที่สุด ได้แก่ คณะวิศวกรรมศาสตร์ จำนวน 105 โครงการ คิดเป็นร้อยละ 34.31 ของจำนวนโครงการวิจัยทั้งหมด รองลงมาได้แก่ คณะวิทยาศาสตร์ จำนวน 54 โครงการ คิดเป็นร้อยละ 17.65 ของจำนวนโครงการวิจัยทั้งหมด และหน่วยงานที่มีโครงการวิจัยน้อยที่สุด ได้แก่ สำนักหอสมุดกลาง จำนวน 1 โครงการ คิดเป็นร้อยละ 0.33 ของจำนวนโครงการวิจัยทั้งหมด

**รายงานการติดตามผลการดำเนินงานตามแผนพัฒนา
สถาบันเทคโนโลยีพระจอมเกล้าเจ้าคุณทหารลาดกระบัง
ปีงบประมาณ 2548**

.....

ผลการดำเนินงานด้านนักศึกษา

การติดตามผลการดำเนินงานในด้านการรับนักศึกษาเข้าใหม่ นักศึกษาทั้งหมดและผู้สำเร็จการศึกษาในปีงบประมาณ 2548 (สำหรับผู้สำเร็จการศึกษา เป็นนักศึกษาที่สำเร็จการศึกษาตามปีการศึกษา 2547) โดยการวิเคราะห์เปรียบเทียบผลการดำเนินงานด้านนักศึกษากับเป้าหมายที่กำหนดไว้ในแผนพัฒนาสถาบันเทคโนโลยีพระจอมเกล้าเจ้าคุณทหารลาดกระบัง ในช่วงแผนพัฒนาการศึกษาระดับอุดมศึกษา ฉบับที่ 9 (พ.ศ. 2545-2549) ซึ่งมีข้อตกลงในการพิจารณาว่า สถาบันฯ มีผลการดำเนินงานด้านนักศึกษา เป็นไปตามเป้าหมายของแผน หรือใกล้เคียงกับแผนที่กำหนดไว้ เป็นดังนี้

➤ **ในภาพรวม/ระดับปริญญาตรี**

สถาบันฯ มีผลการดำเนินงานด้านนักศึกษา ในภาพรวม/ระดับปริญญาตรี เป็นไปตามเป้าหมายของแผนการรับนักศึกษาที่กำหนดไว้ เมื่อมีนักศึกษา มากกว่าหรือเท่ากับร้อยละ 80.00 ของแผนฯ

➤ **ระดับปริญญาโท/ปริญญาเอก**

สถาบันฯ มีผลการดำเนินงานด้านนักศึกษา ระดับปริญญาโท/ระดับปริญญาเอก เป็นไปตามเป้าหมายของแผนการรับนักศึกษาที่กำหนดไว้ เมื่อมีนักศึกษามากกว่าหรือเท่ากับ ร้อยละ 70.00 ของแผนฯ

ลำดับการเสนอผลการดำเนินงานด้านนักศึกษา เป็นดังนี้

1. นักศึกษารับเข้าใหม่
 - นักศึกษารับเข้าใหม่ จำแนกตามระดับการศึกษา
2. นักศึกษาทั้งหมด
 - นักศึกษาทั้งหมด จำแนกตามระดับการศึกษา

3. ผู้สำเร็จการศึกษา
 - ผู้สำเร็จการศึกษา จำแนกตามระดับการศึกษา
4. นักศึกษารับเข้าใหม่/ทั้งหมด/สำเร็จ จำแนกตามประเภทการรับนักศึกษา
 - 4.1 นักศึกษารับเข้าใหม่ จำแนกตามประเภทการรับนักศึกษา
 - นักศึกษารับเข้าใหม่ จำแนกตามระดับการศึกษาและประเภทการรับนักศึกษา
 - 4.2 นักศึกษาทั้งหมด จำแนกตามประเภทการรับนักศึกษา
 - นักศึกษาทั้งหมด จำแนกตามระดับการศึกษาและประเภทการรับนักศึกษา
 - 4.3 ผู้สำเร็จการศึกษา จำแนกตามประเภทการรับนักศึกษา
5. นักศึกษารับเข้าใหม่/ทั้งหมด/สำเร็จ จำแนกตามประเภทหลักสูตร
 - 5.1 นักศึกษารับเข้าใหม่ จำแนกตามประเภทหลักสูตร
 - นักศึกษารับเข้าใหม่ จำแนกตามระดับการศึกษาและประเภทหลักสูตร
 - 5.2 นักศึกษาทั้งหมด จำแนกตามประเภทหลักสูตร
 - นักศึกษาทั้งหมด จำแนกตามระดับการศึกษาและประเภทหลักสูตร
 - 5.3 ผู้สำเร็จการศึกษา จำแนกตามประเภทหลักสูตร
 - ผู้สำเร็จการศึกษา จำแนกตามระดับการศึกษาและประเภทหลักสูตร

สถาบันฯ มีผลการดำเนินงานด้านนักศึกษา ปรากฏดังนี้

1. นักศึกษารับเข้าใหม่

ในปีงบประมาณ 2548 สถาบันฯ มีนักศึกษารับเข้าใหม่ จำนวน 6,015 คน จากแผนที่กำหนดไว้ จำนวน 6,852 คน คิดเป็นร้อยละ 87.78 (ตารางที่ 1) โดยแบ่งเป็นนักศึกษา ระดับปริญญาตรี จำนวน 5,006 คน จากแผนที่กำหนดไว้ จำนวน 5,400 คน คิดเป็นร้อยละ 92.70 นักศึกษา ระดับปริญญาโท จำนวน 947 คน จากแผนที่กำหนดไว้ จำนวน 1,377 คน คิดเป็นร้อยละ 68.77 และระดับปริญญาเอก จำนวน 62 คน จากแผนที่กำหนดไว้ จำนวน 75 คน คิดเป็นร้อยละ 82.67 จะเห็นว่า สถาบันฯ สามารถรับนักศึกษาระดับปริญญาตรี และปริญญาเอก เป็นไปตามแผนที่กำหนดไว้ ส่วนนักศึกษาระดับปริญญาโท สถาบันฯ รับนักศึกษาต่ำกว่าแผนที่กำหนดไว้

เมื่อพิจารณาจำนวนนักศึกษาที่รับเข้าใหม่ในทุกคณะพบว่าคณะที่สามารถรับนักศึกษาเข้าใหม่ได้ใกล้เคียงกับแผนที่กำหนดไว้ได้แก่ คณะวิทยาศาสตร์ โครงการคณะอุตสาหกรรมเกษตร และคณะวิศวกรรมศาสตร์ โดยสามารถรับนักศึกษาได้ร้อยละ 103.26, 97.74, 92.87 ตามลำดับ (ตารางที่ 2)

ในส่วน คณะที่จำนวนนักศึกษาที่รับเข้าใหม่ต่ำกว่าแผนที่กำหนดไว้ ได้แก่ คณะเทคโนโลยีการเกษตร และในส่วนของวิทยาเขตชุมพร โดยรับนักศึกษาเข้าใหม่ ได้ร้อยละ 78.04, 55.83 ตามลำดับ (ตารางที่ 2)

1.1 นักศึกษารับเข้าใหม่ จำแนกตามระดับการศึกษา (ตารางที่ 2)

1.1.1 ระดับปริญญาตรี

ในส่วนคณะที่สามารถรับนักศึกษาเข้าใหม่ระดับปริญญาตรี ได้ใกล้เคียงกับแผนที่กำหนดไว้ ได้แก่ คณะวิทยาศาสตร์ คณะครุศาสตร์อุตสาหกรรม โครงการคณะอุตสาหกรรมเกษตร โดยมีการรับนักศึกษาเข้าใหม่ คิดเป็นร้อยละ 118.90, 104.11 และ 99.05 ตามลำดับ และในทางตรงกันข้าม ในบางคณะที่มีเกณฑ์ในการรับนักศึกษาเข้าใหม่ที่ต่ำกว่าเกณฑ์ที่กำหนด ได้แก่ คณะเทคโนโลยีการเกษตร คณะเทคโนโลยีสารสนเทศ และวิทยาเขตชุมพร โดยคิดเป็นร้อยละ 77.46, 62.22 และ 55.83 ตามลำดับ (ตารางที่ 2)

1.1.2 ระดับปริญญาโท

ในส่วนคณะที่สามารถรับนักศึกษาเข้าใหม่ ระดับปริญญาโท ได้ใกล้เคียงกับแผนที่กำหนดไว้ได้แก่ คณะเทคโนโลยีสารสนเทศ โครงการคณะอุตสาหกรรมเกษตร และ คณะเทคโนโลยีการเกษตร โดยมีการรับนักศึกษาเข้าใหม่ปริญญาโท คิดเป็นร้อยละ 121.11, 92.00 และ 83.48 ตามลำดับ และในทางตรงกันข้าม ในบางคณะที่มีเกณฑ์ในการรับนักศึกษาเข้าใหม่ที่ต่ำกว่าเกณฑ์ที่กำหนดได้แก่ คณะสถาปัตยกรรมศาสตร์ และคณะครุศาสตร์อุตสาหกรรม และคณะวิทยาศาสตร์ โดยคิดเป็นร้อยละ 53.04, 49.49 และ 32.67 ตามลำดับ มีข้อสังเกตว่าในวิทยาเขตชุมพรยังไม่ได้มีการรับนักศึกษาเข้าใหม่

1.1.3 ระดับปริญญาเอก

ในส่วน คณะที่สามารถรับนักศึกษาเข้าใหม่ระดับปริญญาเอก ได้ใกล้เคียงกับแผนที่กำหนดไว้ ได้แก่ คณะวิศวกรรมศาสตร์ คณะเทคโนโลยีสารสนเทศ และโครงการคณะอุตสาหกรรมเกษตร โดยมีการรับนักศึกษาเข้าใหม่ ในระดับปริญญาเอก คิดเป็นร้อยละ 156.52 100.0 และ 100.0 ตามลำดับ และจะพบว่า ในคณะครุศาสตร์อุตสาหกรรม ในระดับปริญญาเอก ไม่มีนักศึกษาเข้ามาศึกษา คิดเป็นร้อยละ 0.00

ตารางแสดงภาพ รวมของจำนวนการรับนักศึกษาใหม่ ปีการศึกษา 2545-2548

ปีการศึกษา	ตรี			โท			เอก			รวม		
	แผน	ผล	ร้อยละ	แผน	ผล	ร้อยละ	แผน	ผล	ร้อยละ	แผน	ผล	ร้อยละ
2545	5,612	4,713	83.98	1,785	887	49.69	87	15	17.24	7,484	5,615	75.03
2546	5,203	4,992	95.94	1,598	763	47.75	97	17	17.53	6,898	5,772	83.68
2547	5,680	5,192	91.50	1,737	797	45.88	95	28	29.47	7,512	6,022	80.17
2548	5,400	5,006	92.70	1,377	947	68.77	75	62	82.67	6,852	6,015	87.78
รวม			91.03			53.02			36.73			81.66

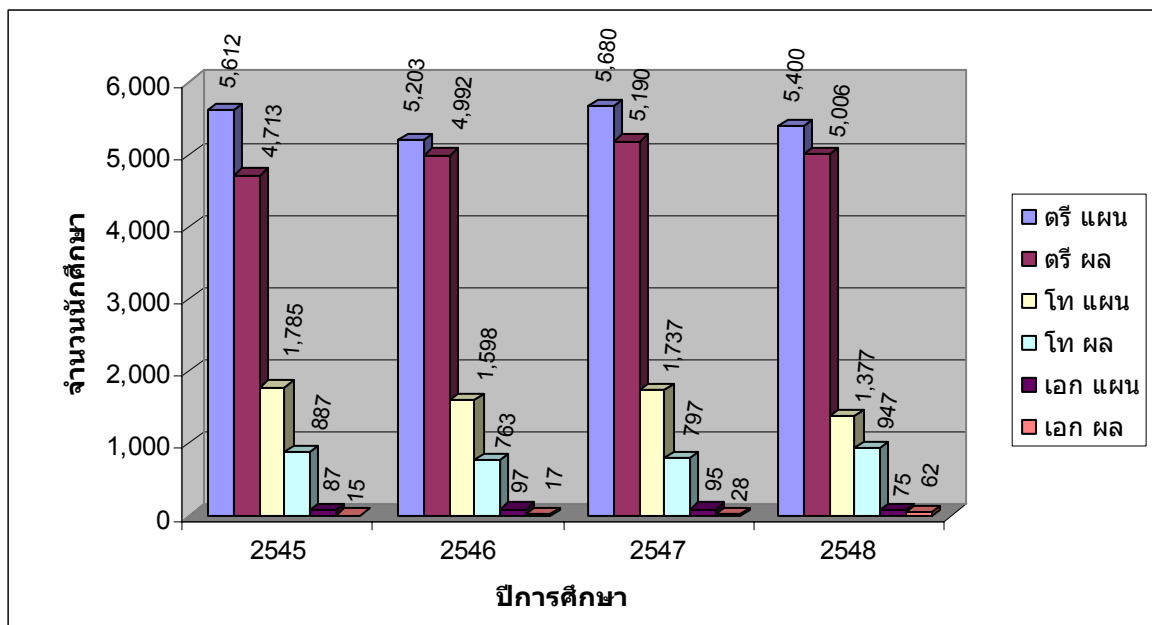

จากตาราง การรับนักศึกษาใหม่ ปีการศึกษา 2545-2548 พบว่า ในภาพรวมของการรับนักศึกษาใหม่เพิ่มขึ้นตามลำดับ โดยคิดเป็นร้อยละรวมเฉลี่ย เท่ากับ 81.66 ซึ่งจำแนกเป็น นักศึกษาใหม่ ปีการศึกษา 2545-2548 ในระดับปริญญาตรี ระดับปริญญาโท และระดับปริญญาเอก โดยคิดเป็นร้อยละเฉลี่ยเท่ากับ 91.03 53.02 และ 36.73 ตามลำดับ และจะเห็นว่า สถาบันฯ สามารถรับนักศึกษาใหม่ ระดับปริญญาตรี เป็นไปตามแผนที่กำหนดไว้ ส่วนนักศึกษาใหม่ ระดับปริญญาโท และระดับปริญญาเอก สถาบันฯ รับนักศึกษาใหม่ ได้ต่ำกว่าแผนที่กำหนดไว้

2. นักศึกษาทั้งหมด

ในปีงบประมาณ 2548 สถาบันฯ มีนักศึกษาทั้งหมด จำนวน 18,967 คน จากแผนที่กำหนดไว้ จำนวน 19,665 คน คิดเป็นร้อยละ 96.45 (ตารางที่ 3) โดยจำแนกเป็นนักศึกษาระดับปริญญาตรีจำนวน 15,595 คน จากแผนที่กำหนดไว้ จำนวน 16,559 คน คิดเป็นร้อยละ 94.18 ในระดับปริญญาโท จำนวน 3,161 คน จากแผนที่กำหนดไว้ จำนวน 2,907 คน คิดเป็นร้อยละ 108.74 และในระดับปริญญาเอก จำนวน 211 คน จากแผนที่กำหนดไว้ จำนวน 199 คน คิดเป็นร้อยละ 106.03 (ตารางที่ 3)

2.1 นักศึกษาทั้งหมด จำแนกตามระดับการศึกษา

2.1.1 ระดับปริญญาตรี

คณะที่มีนักศึกษา ทั้งหมดระดับปริญญาตรี จากจำนวนนักศึกษาทั้งหมด ใน ภาพรวม และได้ตามแผน ที่กำหนดไว้ ได้แก่ คณะครุศาสตร์อุตสาหกรรม คณะ วิศวกรรมศาสตร์ คณะสถาปัตยกรรมศาสตร์ คณะวิทยาศาสตร์ คณะอุตสาหกรรม เกษตร และ คณะเทคโนโลยีการเกษตร โดยมีการรับนักศึกษา ปริญญาตรี จากจำนวน ทั้งหมด คิดเป็นร้อยละ 102.66 98.20 97.36 95.76 93.88 และ 88.82 ตามลำดับ และ คณะที่มีนักศึกษาทั้งหมดระดับ ปริญญาตรี ต่ำกว่าเกณฑ์ที่กำหนด ได้แก่ คณะเทคโนโลยีสารสนเทศ และวิทยาเขตชุมพร โดยคิดเป็นร้อยละ 68.57 และ 67.38 ตามลำดับ (ตารางที่ 3)

2.1.2 ระดับปริญญาโท

คณะที่มีนักศึกษา ทั้งหมดระดับปริญญาโท จากจำนวนนักศึกษาทั้งหมด ใน ภาพรวม และได้ตามแผนที่กำหนดไว้ใน 3 อันดับแรก ได้แก่ คณะวิศวกรรมศาสตร์ โครงการคณะอุตสาหกรรมเกษตร และคณะเทคโนโลยีสารสนเทศ คิดเป็นร้อยละ 123.83 115.38 และ 113.34 ตามลำดับ ซึ่งส่วนใหญ่ทุกคณะมีนักศึกษาทั้งหมดระดับ ปริญญาโท จากจำนวนนักศึกษาทั้งหมด และอยู่ในเกณฑ์ที่กำหนด (ตารางที่ 3)

2.1.3 ระดับปริญญาเอก

คณะที่มีนักศึกษาทั้งหมดระดับปริญญาเอก จากจำนวนนักศึกษาทั้งหมดใน ภาพรวม ได้ตามแผนที่กำหนดไว้ได้แก่ คณะวิศวกรรมศาสตร์ คณะเทคโนโลยี สารสนเทศ และ คณะวิทยาศาสตร์ คิดเป็นร้อยละ 132.32 130.0 และ 85.19 ตามลำดับ และในทางตรงกันข้าม มีบางคณะที่ต่ำกว่าเกณฑ์ที่กำหนด ได้แก่ คณะสถาปัตยกรรมศาสตร์ และ คณะเทคโนโลยีการเกษตร ตามลำดับ คิดเป็นร้อยละ 62.50 และ 60.0 ตามลำดับ (ตารางที่ 3)

จากข้อมูลผลการดำเนินงาน ด้าน จำนวนนักศึกษาทั้งหมด ในระดับปริญญาโท และ เอก สำหรับหน่วยงานที่มีผลการดำเนินงาน เกินร้อยละ 100.0 โดยที่ข้อมูลการรับ นักศึกษาต่ำกว่าแผน แสดงว่า หน่วยงานนั้น มีจำนวนผู้สำเร็จการศึกษา ต่ำกว่าแผน นั้น หมายความว่า มีจำนวนนักศึกษาที่ไม่สามารถ จบภายในระยะเวลาที่กำหนดของ หลักสูตร

ตารางแสดงภาพรวม ของจำนวนนักศึกษาทั้งหมด ช่วงปีการศึกษา 2545-2548

ปีการศึกษา	ตรี			โท			เอก			รวม		
	แผน	ผล	ร้อยละ	แผน	ผล	ร้อยละ	แผน	ผล	ร้อยละ	แผน	ผล	ร้อยละ
2545	15,620	12,930	82.78	3,593	3,509	97.66	173	106	61.27	19,386	16,545	85.35
2546	14,884	14,056	94.69	3,039	3,182	104.71	156	118	75.64	18,039	17,356	96.21
2547	16,114	15,331	95.14	3,474	3,346	96.32	188	135	71.81	19,776	18,812	95.13
2548	16,559	15,595	94.18	2,907	3,161	108.74	199	211	106.03	19,665	18,967	96.45
เฉลี่ย/ปี			91.70			101.86			78.69			93.28

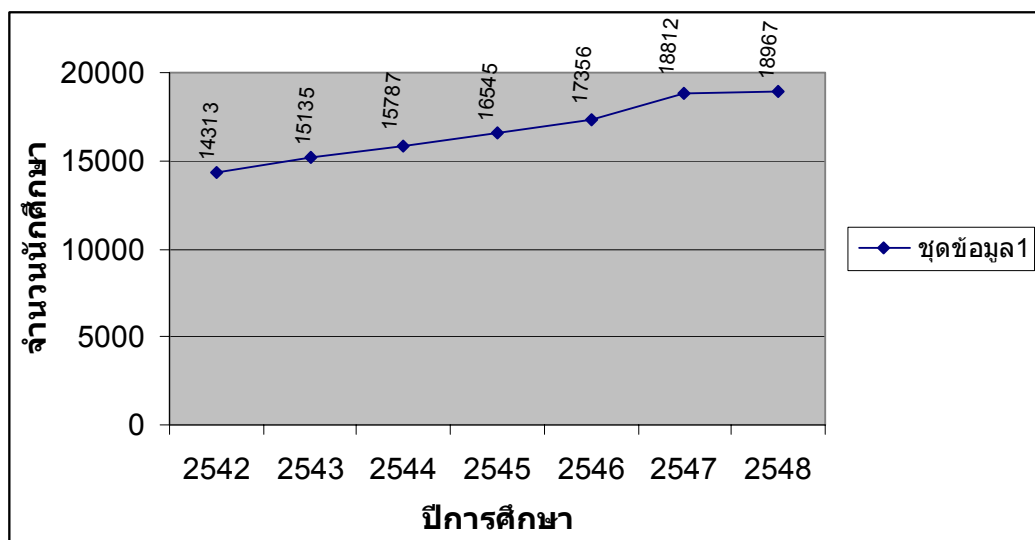

จากตารางแสดงจำนวนนักศึกษาทั้งหมด ในปีการศึกษา 2545-2548 พบว่า ผลรวมของนักศึกษาทั้งหมด มีอัตราที่เพิ่มขึ้น โดยคิดเป็นร้อยละเฉลี่ยรวม เท่ากับ 93.28 โดยจำแนกเป็นนักศึกษาทั้งหมด ปีการศึกษา 2545-2548 ในระดับปริญญาตรี คิดเป็นร้อยละเฉลี่ย 91.70 ระดับปริญญาโท คิดเป็นร้อยละเฉลี่ย

101.86 และระดับปริญญาเอก คิดเป็นร้อยละ 78.69 จะเห็นว่า สถาบันฯ มีนักศึกษาทั้งหมด ทั้งในระดับปริญญาตรี ระดับปริญญาโท และระดับปริญญาเอก เป็นไปตามแผนที่กำหนดไว้ทั้งหมด ตามลำดับ

3. ผู้สำเร็จการศึกษา

ในปีงบประมาณ 2548 สถาบันฯ มีผู้สำเร็จการศึกษา จำนวน 4,298 คน จากแผนที่กำหนดไว้ จำนวน 4,980 คน คิดเป็นร้อยละ 86.31 (ตารางที่ 4) พบว่า สถาบันฯ มีผู้สำเร็จการศึกษา ได้ตามแผนที่กำหนดไว้ โดยจำแนก เป็นผู้สำเร็จการศึกษา ระดับปริญญาตรี จำนวน 3,476 คน จากแผนที่กำหนดไว้ จำนวน 3,732 คน คิดเป็นร้อยละ 93.14 ระดับปริญญาโท จำนวน 815 คน จากแผนที่กำหนดไว้ จำนวน 1,218 คน คิดเป็นร้อยละ 66.91 และปริญญาเอก จำนวน 7 คน จากแผนที่กำหนดไว้ จำนวน 30 คน คิดเป็นร้อยละ 23.33 จะเห็นว่า สถาบันฯ มีผู้สำเร็จการศึกษา ระดับปริญญาตรี เป็นไปตามแผนที่กำหนดไว้ แต่ผู้สำเร็จการศึกษา ในระดับปริญญาโท และ ระดับปริญญาเอก ต่ำกว่า แผนที่กำหนดไว้ ตามลำดับ

เมื่อพิจารณา ในระดับคณะ พบว่า คณะที่มีผู้สำเร็จการศึกษา รวมทุกระดับการศึกษา เป็นไปตามแผนที่กำหนดไว้ สูงสุด 3 อันดับ ได้แก่ คณะครุศาสตร์อุตสาหกรรม โครงการคณะอุตสาหกรรมเกษตร และคณะวิทยาศาสตร์ คิดเป็น โดยคิดเป็นร้อยละ 95.70 94.92 และ 88.18 ตามลำดับ (ตารางที่ 4)

ส่วนคณะที่มีผู้สำเร็จการศึกษา รวมทุกระดับการศึกษา ต่ำกว่าแผนที่กำหนดไว้ ได้แก่ วิทยาเขตชุมพร และ คณะเทคโนโลยีสารสนเทศ คิดเป็นร้อยละ 79.05 และ 70.67 ตามลำดับ (ตารางที่ 4)

3.1 ผู้สำเร็จการศึกษา จำแนกตามระดับการศึกษา

3.1.1 ระดับปริญญาตรี

คณะที่มีแผนผู้สำเร็จการศึกษา ระดับปริญญาตรี เป็นไปตามแผนที่กำหนด สูงสุด 3 อันดับ ได้แก่ โครงการคณะอุตสาหกรรมเกษตร คณะวิทยาศาสตร์ และ คณะวิศวกรรมศาสตร์ โดยคิดเป็นร้อยละ 98.19 97.19 และ 94.68 ตามลำดับ (ตารางที่ 4) และในทางตรงกันข้าม หน่วยงานที่มี ผู้สำเร็จการศึกษาระดับปริญญาตรี ต่ำกว่าแผนที่กำหนดไว้ได้แก่ วิทยาเขตชุมพร โดยคิดเป็นร้อยละ 79.05 (ตารางที่ 4)

3.1.2 ระดับปริญญาโท

คณะที่มีแผนผู้สำเร็จการศึกษา ระดับปริญญาโท เป็นไปตามแผนที่กำหนดได้แก่ คณะครุศาสตร์อุตสาหกรรม คณะสถาปัตยกรรมศาสตร์ โครงการคณะอุตสาหกรรมเกษตร และคณะเทคโนโลยีสารสนเทศ โดยคิดเป็นร้อยละ 101.60 88.89 77.42 และ 70.67 ตามลำดับ (ตารางที่ 4) และในทางตรงกันข้าม หน่วยงานที่มีผู้สำเร็จการศึกษาระดับปริญญาโท ต่ำกว่าแผนที่กำหนดไว้ได้แก่ คณะวิทยาศาสตร์ คณะเทคโนโลยีการเกษตร และคณะวิศวกรรมศาสตร์ คิดเป็นร้อยละ 52.38 51.82 และ 45.43 ตามลำดับ (ตารางที่ 4)

3.1.3 ระดับปริญญาเอก

สำหรับผู้สำเร็จการศึกษา ระดับปริญญาเอก พบว่า ส่วนใหญ่ต่ำกว่าแผน ที่กำหนด ได้แก่ คณะวิศวกรรมศาสตร์ คณะสถาปัตยกรรมศาสตร์ และคณะวิทยาศาสตร์ ตามลำดับ โดยคิดเป็นร้อยละ 22.22 0.0 และ 0.0 ตามลำดับ ยกเว้น คณะครุศาสตร์อุตสาหกรรม ซึ่งมีจำนวนผู้สำเร็จการศึกษา แต่แผนมิได้กำหนดไว้ (ตารางที่ 4)

ตารางแสดงภาพรวม ของจำนวนผู้สำเร็จการศึกษา ปีการศึกษา 2545-2547

ปีการศึกษา	ตรี			โท			เอก			รวม		
	แผน	ผล	ร้อยละ	แผน	ผล	ร้อยละ	แผน	ผล	ร้อยละ	แผน	ผล	ร้อยละ
2545	3,388	2,930	86.48	1,179	884	74.98	12	9	75.00	4,579	3,823	83.49
2546	3,375	3,081	91.29	1,952	764	39.14	43	13	30.23	5,370	3,858	71.84
2547	3,732	3,476	93.14	1,218	815	66.91	30	7	23.33	4,980	4,298	86.31
เฉลี่ย/ปี			90.30			60.34			42.86			80.55

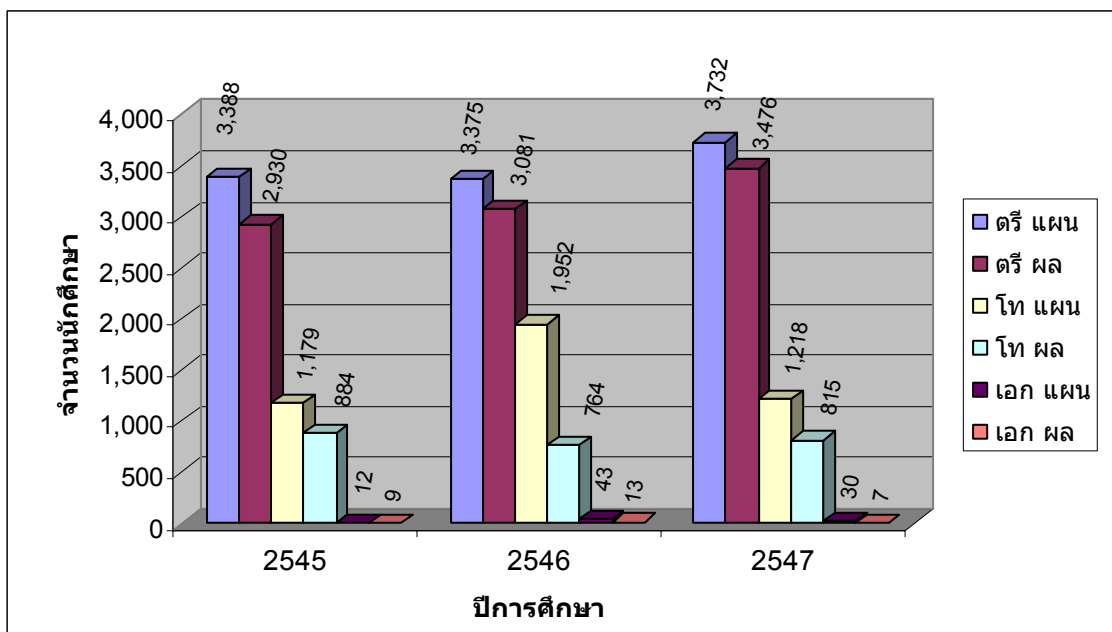

จากตารางแสดงจำนวนผู้สำเร็จการศึกษา ในปีการศึกษา 2545-2547 พบว่า ผลรวมของจำนวนผู้สำเร็จการศึกษา เพิ่มขึ้นตามลำดับ โดยคิดเป็นร้อยละเฉลี่ยรวม 80.55 โดยจำแนกเป็นจำนวนผู้สำเร็จการศึกษา ปีการศึกษา 2545-2547 ในระดับปริญญาตรี คิดเป็นร้อยละเฉลี่ย 90.30 ระดับปริญญาโท คิดเป็นร้อยละเฉลี่ย 60.34 และ ระดับปริญญาเอก คิดเป็นร้อยละเฉลี่ย 42.86 จะเห็นว่า สถาบันฯ มีผู้สำเร็จการศึกษา ในระดับปริญญาตรี เป็นไปตามแผนที่กำหนดไว้ ส่วนผู้สำเร็จการศึกษาในระดับปริญญาโท และ ระดับปริญญาเอก สถาบันฯ มีผู้สำเร็จการศึกษา ต่ำกว่าแผนที่กำหนดไว้ ตามลำดับ

4. นักศึกษารับเข้าใหม่/นักศึกษาทั้งหมด/ผู้สำเร็จการศึกษา จำแนกตามประเภทการรับนักศึกษา

4.1 นักศึกษารับเข้าใหม่ จำแนกตามประเภท การรับนักศึกษา

ในปี 2548 สถาบันฯ มีนักศึกษารับเข้าใหม่ รวมทุกระดับการศึกษา ประเภทนักศึกษา ปกติจำนวน 3,696 คน จากแผนที่กำหนดไว้ จำนวน 3,944 คน คิดเป็นร้อยละ 93.71 และประเภทนักศึกษาพิเศษ (Full Fee) จำนวน 2,319 คน จากแผนที่กำหนดไว้ จำนวน 2,908 คน คิดเป็นร้อยละ 79.75 จะเห็นว่า สถาบันฯ สามารถรับนักศึกษาเข้าใหม่ ประเภทนักศึกษาปกติ เป็นไปตามแผนที่กำหนดไว้ ส่วนนักศึกษาพิเศษ (Full Fee) สถาบันฯ รับนักศึกษาเข้าใหม่ได้ต่ำกว่าแผนที่กำหนดไว้ (ตารางที่ 5)

4.1.1 นักศึกษารับเข้าใหม่ จำแนกตามระดับการศึกษา และประเภทการรับนักศึกษา

4.1.1.1 ระดับปริญญาตรี

คณะที่สามารถรับนักศึกษาเข้าใหม่ ในระดับปริญญาตรี ประเภท นักศึกษาปกติ เป็นไปตามแผนที่กำหนดไว้ 3 อันดับแรก ได้แก่ คณะวิทยาศาสตร์ คณะวิศวกรรมศาสตร์ และโครงการคณะอุตสาหกรรมเกษตร โดยคิดเป็นร้อยละ 141.11 120.0 และ 100.0 ตามลำดับ และที่ไม่เป็นไปตามแผน จากการรับ นักศึกษาประเภทนักศึกษาปกติ คือ วิทยาเขตชุมพร โดยคิดเป็นร้อยละ 25.22 (ตารางที่ 8)

ในส่วน ประเภท นักศึกษาพิเศษ (Full Fee) คณะที่สามารถรับนักศึกษา เข้าใหม่ ในระดับปริญญาตรี เป็นไปตามแผนที่กำหนดไว้ ได้แก่ วิทยาเขตชุมพร คณะสถาปัตยกรรมศาสตร์ โครงการคณะอุตสาหกรรมเกษตร โดยคิดเป็นร้อยละ 110.0 98.37 และ 97.78 ตามลำดับ ส่วนคณะที่รับนักศึกษาเข้าใหม่ ระดับ ปริญญาตรี ประเภทนักศึกษาพิเศษ (Full Fee) ต่ำกว่าแผนที่กำหนดไว้ ได้แก่ คณะครุศาสตร์อุตสาหกรรม คณะวิศวกรรมศาสตร์ คณะเทคโนโลยีการเกษตร และ คณะเทคโนโลยีสารสนเทศ โดยคิดเป็นร้อยละ 72.61 72.39 61.60 และ 34.44 ตามลำดับ (ตาราง 8)

4.1.1.2 ระดับปริญญาโท

คณะที่สามารถรับนักศึกษาเข้าใหม่ ในระดับปริญญาโท ประเภท นักศึกษาปกติ เป็นไปตามแผนที่กำหนดไว้ ได้แก่ โครงการคณะอุตสาหกรรม เกษตร และ คณะวิศวกรรมศาสตร์ โดยคิดเป็นร้อยละ 86.67 และ 75.47 ตามลำดับ และที่ไม่เป็นไปตามแผนจากการรับนักศึกษาประเภทนักศึกษาปกติ ระดับปริญญาโท คือ คณะเทคโนโลยีการเกษตร คณะสถาปัตยกรรมศาสตร์ คณะวิทยาศาสตร์ และคณะครุศาสตร์อุตสาหกรรม โดยคิดเป็นร้อยละ 55.0 53.04 และ 36.92 และ 30.54 ตามลำดับ (ตาราง 8)

ในส่วน ประเภทนักศึกษาพิเศษ (Full Fee) คณะที่สามารถรับนักศึกษา เข้าใหม่ ระดับปริญญาโท เป็นไปตามแผนที่กำหนดไว้ ได้แก่ คณะเทคโนโลยี สารสนเทศ คณะเทคโนโลยีการเกษตร และโครงการคณะอุตสาหกรรมเกษตร โดยคิดเป็นร้อยละ 121.11 114.55 และ 94.29 ตามลำดับ และที่ไม่เป็นไปตาม แผนจากการรับนักศึกษาปริญญาโทประเภทนักศึกษาพิเศษ (Full Fee) ได้แก่ คณะครุศาสตร์อุตสาหกรรม และ คณะวิทยาศาสตร์ โดยคิดเป็นร้อยละ 63.56 และ 5.00 ตามลำดับ (ตารางที่ 8)

4.1.1.3 ระดับปริญญาเอก

คณะที่สามารถรับนักศึกษาเข้าใหม่ ในระดับปริญญาเอก ประเภท นักศึกษาปกติ ที่เป็นไปตามแผนที่กำหนดไว้ ได้แก่ คณะวิศวกรรมศาสตร์ เพียง คณะเดียว โดยคิดเป็นร้อยละ 156.52 และในทางตรงกันข้าม มีบางคณะที่มีการรับ นักศึกษาเข้าใหม่ ในระดับปริญญาเอก ประเภทนักศึกษาปกติที่ ต่ำกว่าเกณฑ์ ได้แก่ คณะเทคโนโลยีการเกษตร คณะวิทยาศาสตร์ และ คณะสถาปัตยกรรม ศาสตร์ โดยคิดเป็นร้อยละ 62.50 50.00 และ 0.0 ตามลำดับ (ตารางที่ 8)

ในส่วน ประเภท นักศึกษาพิเศษ (Full Fee) คณะที่สามารถรับ นักศึกษาเข้าใหม่ ระดับปริญญาเอก เป็นไปตามแผนที่กำหนดไว้ ได้แก่ คณะ เทคโนโลยีสารสนเทศ โครงการคณะอุตสาหกรรมการเกษตร และ คณะ สถาปัตยกรรมศาสตร์ โดยคิดเป็นร้อยละ 100.0 100.0 และ 80.0 ตามลำดับ และ คณะที่ไม่เป็นไปตามแผน จากการรับนักศึกษาปริญญาเอก ประเภทนักศึกษาพิเศษ (Full Fee) ได้แก่ คณะครุศาสตร์อุตสาหกรรม เพียงคณะเดียว โดยคิดเป็นร้อยละ 0.0 (ตารางที่ 8)

4.2 นักศึกษาทั้งหมด จำแนกตามประเภทการรับนักศึกษา

ในปีงบประมาณ พ.ศ. 2548 สถาบันฯ มีนักศึกษาทั้งหมด ประเภท นักศึกษาปกติ จำนวน 12,149 คน จากแผนที่กำหนดไว้ จำนวน 12,413 คน คิดเป็นร้อยละ 97.87 และประเภทนักศึกษาพิเศษ (Full Fee) จำนวน 6,818 คน จากแผน ที่กำหนดไว้ 7,252 คน คิดเป็นร้อยละ 94.02 จะเห็นว่า สถาบันฯ มีนักศึกษาทั้งหมด ทั้งนักศึกษาประเภทปกติ และนักศึกษาประเภทพิเศษ (Full Fee) เป็นไปตามแผนที่กำหนดไว้ (ตารางที่ 9)

4.2.1 นักศึกษาทั้งหมด จำแนกตามระดับการศึกษา และประเภทการรับนักศึกษา

(ตารางที่ 9)

4.2.1.1 ระดับปริญญาตรี

คณะที่มีนักศึกษาทั้งหมด ในระดับปริญญาตรี ประเภทนักศึกษาปกติที่เป็นไปตามแผนที่กำหนด 3 อันดับแรก ได้แก่ คณะครุศาสตร์อุตสาหกรรม คณะวิทยาศาสตร์ และ คณะวิศวกรรมศาสตร์ โดยคิดเป็นร้อยละ 109.74 102.63 และ 101.40 ตามลำดับ และคณะ/วิทยาเขต ที่ไม่เป็นไปตามแผน จากจำนวนนักศึกษาทั้งหมดในระดับปริญญาตรี ประเภทนักศึกษาปกติ ได้แก่ วิทยาเขตชุมพร โดยคิดเป็น ร้อยละ 50.21 (ตารางที่ 9)

ในส่วน ประเภทนักศึกษาพิเศษ (Full Fee) คณะที่มีนักศึกษาทั้งหมดในระดับปริญญาตรี เป็นไปตามแผน ที่กำหนด 3 อันดับแรก ได้แก่ คณะสถาปัตยกรรมศาสตร์ วิทยาเขตชุมพร และคณะวิศวกรรมศาสตร์ โดยคิดเป็นร้อยละ 97.45 93.95 และ 92.98 ตามลำดับ (ตารางที่ 9)

4.2.1.2 ระดับปริญญาโท

คณะที่มีนักศึกษาทั้งหมด ในระดับปริญญาโท ประเภทนักศึกษาปกติที่เป็นไปตามแผนที่กำหนด 3 อันดับแรก ได้แก่ คณะวิศวกรรมศาสตร์ โครงการคณะอุตสาหกรรมเกษตร และคณะเทคโนโลยีการเกษตร โดยคิดเป็นร้อยละ 123.83 105.41 และ 104.27 ตามลำดับ และคณะ/วิทยาเขต ที่ไม่เป็นไปตามแผน จากจำนวนนักศึกษาทั้งหมด ในระดับปริญญาโท ประเภทนักศึกษาปกติ ได้แก่ คณะครุศาสตร์อุตสาหกรรม โดยคิดเป็นร้อยละ 45.61 (ตารางที่ 9)

ในส่วน ประเภทนักศึกษาพิเศษ (Full Fee) คณะที่มีนักศึกษาทั้งหมดในระดับปริญญาโท เป็นไปตามแผนที่กำหนด 3 อันดับแรก ได้แก่ คณะครุศาสตร์อุตสาหกรรม โครงการคณะอุตสาหกรรมเกษตร คณะเทคโนโลยีสารสนเทศ และ คณะเทคโนโลยีการเกษตร โดยคิดเป็นร้อยละ 146.80 120.90 113.34 และ

100.75 ตามลำดับ และ คณะที่มีนักศึกษาทั้งหมด ในระดับปริญญาโท ประเภท นักศึกษาพิเศษ(Full Fee) ไม่เป็นไปตามแผนที่กำหนด ได้แก่ คณะวิทยาศาสตร์ คิดเป็นร้อยละ 40.0 (ตารางที่ 9)

4.2.1.3 ระดับปริญญาเอก

คณะที่มีนักศึกษาทั้งหมด ในระดับปริญญาเอก ประเภทนักศึกษาปกติ ที่เป็นไปตามแผนที่กำหนดไว้ ได้แก่ คณะวิศวกรรมศาสตร์ และคณะวิทยาศาสตร์ โดยคิดเป็นร้อยละ 132.32 และ 85.19 และคณะ/วิทยาเขต ที่ไม่เป็นไปตามแผน จากจำนวนนักศึกษาทั้งหมด ในระดับปริญญาเอก ประเภทนักศึกษาปกติ ได้แก่ คณะเทคโนโลยีการเกษตร และ คณะสถาปัตยกรรมศาสตร์ โดยคิดเป็นร้อยละ 60.00 และ 54.55 ตามลำดับ (ตารางที่ 9)

ในส่วนประเภทนักศึกษาพิเศษ (Full Fee) คณะที่มีนักศึกษาทั้งหมดในระดับปริญญาเอก เป็นไปตามแผนที่กำหนดไว้ ได้แก่ คณะเทคโนโลยีสารสนเทศ โครงการคณะอุตสาหกรรมเกษตร คณะสถาปัตยกรรมศาสตร์ และคณะครุศาสตร์ อุตสาหกรรม โดยคิดเป็นร้อยละ 130.00 80.00 80.00 และ 74.07 ตามลำดับ (ตารางที่ 9)

4.3 ผู้สำเร็จการศึกษา จำแนกตามประเภทการรับนักศึกษา

ในปีงบประมาณปี 2548 สถาบันฯ มีผู้สำเร็จการศึกษา ประเภทนักศึกษาปกติ จำนวน 2,628 คน จากเป้าหมายของแผน ที่กำหนดไว้ จำนวน 2,986 คน คิดเป็นร้อยละ 88.01 และ ประเภทนักศึกษา พิเศษ (Full Fee) จำนวน 1,670 คน จากเป้าหมาย ของแผนที่กำหนดไว้ จำนวน 1,994 คน คิดเป็นร้อยละ 83.75 จากการสังเกต พบว่า ผู้สำเร็จการศึกษา ประเภท นักศึกษาปกติ และประเภทนักศึกษา พิเศษ (Full Fee) ส่วนใหญ่ คณะสามารถดำเนินการ ได้ ตามเป้าหมายของผู้สำเร็จการศึกษาที่กำหนดไว้ (ตารางที่ 10)

4.3.1 ผู้สำเร็จการศึกษา จำแนกตามระดับการศึกษา ประเภทการรับนักศึกษา (ตารางที่ 10)

4.3.1.1 ระดับปริญญาตรี

คณะที่มีผู้สำเร็จการศึกษา ระดับปริญญาตรี ประเภทนักศึกษาปกติที่ สามารถ ดำเนินการได้ตามแผนที่กำหนดไว้ 3 อันดับแรก ได้แก่ คณะ วิศวกรรมศาสตร์ โครงการคณะอุตสาหกรรมเกษตร และคณะวิทยาศาสตร์ โดยคิดเป็น ร้อยละ 99.57 99.01 และ 98.13 ตามลำดับ (ตาราง 10)

ในส่วน ประเภทนักศึกษาแบบพิเศษ (Full Fee) คณะที่มีผู้สำเร็จ การศึกษา ระดับปริญญาตรี เป็นไปตามแผนที่กำหนด 3 อันดับแรก ได้แก่ โครงการคณะอุตสาหกรรมเกษตร คณะวิทยาศาสตร์ และคณะครุศาสตร์

อุตสาหกรรม โดยคิดเป็นร้อยละ 96.92 95.63 และ 91.72 ตามลำดับ และคณะที่มีผู้สำเร็จการศึกษาประเภทนักศึกษาพิเศษ (Full Fee) ในระดับปริญญาตรี ที่ไม่เป็นไปตามแผนที่กำหนด คือ คณะสถาปัตยกรรมศาสตร์ คิดเป็นร้อยละ 56.52 (ตารางที่ 10)

4.3.1.2 ระดับปริญญาโท

คณะที่มีผู้สำเร็จการศึกษา ระดับปริญญาโท ประเภทนักศึกษาปกติ ที่สามารถดำเนินการได้ตามแผนที่กำหนด 3 อันดับแรก ได้แก่ คณะครุศาสตร์-อุตสาหกรรม โครงการคณะอุตสาหกรรมเกษตร และ คณะสถาปัตยกรรมศาสตร์ โดยคิดเป็นร้อยละ 180.43 100.0 88.89 ตามลำดับ และคณะที่มีผู้สำเร็จการศึกษา ประเภทนักศึกษาปกติ ไม่เป็นไปตามแผนที่กำหนด ได้แก่ คณะเทคโนโลยีการเกษตร คณะวิทยาศาสตร์ และ คณะวิศวกรรมศาสตร์ โดยคิดเป็นร้อยละ 52.63 52.38 และ 45.43 ตามลำดับ (ตาราง 10)

ในส่วน ประเภทนักศึกษาพิเศษ (Full Fee) คณะที่มีผู้สำเร็จการศึกษา ระดับปริญญาโท เป็นไปตามแผนที่กำหนด ได้แก่ คณะครุศาสตร์อุตสาหกรรม และ คณะเทคโนโลยีสารสนเทศ โดยคิดเป็นร้อยละ 83.82 และ 70.67 ตามลำดับ และคณะที่มีผู้สำเร็จการศึกษา ประเภทนักศึกษาพิเศษ (Full Fee) ในระดับปริญญาโท ที่ไม่เป็นไปตามแผนที่กำหนด ได้แก่ โครงการคณะอุตสาหกรรมเกษตร และ คณะเทคโนโลยีการเกษตร คิดเป็นร้อยละ 53.33 และ 51.25 ตามลำดับ (ตารางที่ 10)

4.3.1.3 ระดับปริญญาเอก

คณะที่มีผู้สำเร็จการศึกษา ประเภทนักศึกษาปกติ ในระดับปริญญาเอก ปรากฏว่า ไม่มีคณะใด ดำเนินการได้ตามแผนที่กำหนดไว้ ส่วนใหญ่ต่ำกว่าแผนที่กำหนด ได้แก่ คณะวิศวกรรมศาสตร์ คณะสถาปัตยกรรมศาสตร์ และ คณะวิทยาศาสตร์ โดยคิดเป็นร้อยละ 22.22 0.00 0.00 ตามลำดับ (ตารางที่ 10)

ในส่วน ประเภทนักศึกษาพิเศษ (Full Fee) คณะที่มีผู้สำเร็จการศึกษา ในระดับปริญญาเอก เพียงหน่วยงานเดียว ได้แก่ คณะครุศาสตร์อุตสาหกรรม โดยคิดเป็นร้อยละ 100.00 แต่เมื่อพิจารณา เปรียบเทียบกับแผนปรากฏว่า ไม่มีกำหนดไว้ในแผน (ตารางที่ 10)

5. นักศึกษารับเข้าใหม่/นักศึกษาทั้งหมด/ผู้สำเร็จการศึกษา จำแนกตามประเภทหลักสูตร

5.1 นักศึกษารับเข้าใหม่ จำแนกตามประเภทหลักสูตร (ตารางที่ 11)

ในงบประมาณ 2548 สถาบันฯ มีนักศึกษารับเข้าใหม่ รวมทั้งหมด ที่กำหนดไว้ จำนวน 6,015 คน จากแผน ที่กำหนดไว้ 6,852 คน คิดเป็นร้อยละ 87.78 โดยสามารถจำแนกจำนวน นักศึกษา ที่รับเข้าใหม่ ประเภทหลักสูตรเดิม จำนวน 5,626 คน จากแผนที่กำหนดไว้ 6,281 คน คิดเป็นร้อยละ 89.57 และประเภทหลักสูตรใหม่ จำนวน 389 คน จากแผนที่กำหนดไว้ จำนวน 571 คน คิดเป็นร้อยละ 68.13 จะเห็นว่าสถาบันฯ สามารถรับนักศึกษาเข้าใหม่ ประเภท หลักสูตรเดิม เป็นไปตามแผนที่กำหนดไว้ ส่วนประเภทหลักสูตรใหม่ สถาบันฯ รับนักศึกษา เข้าใหม่ ต่ำกว่าแผนที่กำหนดไว้ (ตารางที่ 11)

5.1.1 นักศึกษารับเข้าใหม่/จำแนกตามระดับการศึกษา และประเภทหลักสูตร

5.1.1.1 ระดับปริญญาตรี (ตารางที่ 14)

สถาบันฯ สามารถรับนักศึกษาเข้าใหม่ ระดับปริญญาตรี ประเภท หลักสูตรเดิม ได้จำนวน 4,750 คน จากแผน ที่กำหนดไว้ 5,047 คน คิดเป็น ร้อยละ 94.12 และรับนักศึกษาเข้าใหม่ระดับปริญญาตรี ประเภทหลักสูตรใหม่ ได้ จำนวน 256 คน จากแผนที่กำหนดไว้ 353 คน คิดเป็นร้อยละ 72.52

เมื่อพิจารณา ในระดับคณะพบว่า คณะที่สามารถรับนักศึกษาเข้าใหม่ ทุก ประเภทหลักสูตร ในระดับปริญญาตรี เป็นไปตามแผนที่กำหนดไว้ได้แก่ คณะ วิทยาศาสตร์ คณะครุศาสตร์อุตสาหกรรม โครงการคณะอุตสาหกรรมเกษตร คณะวิศวกรรมศาสตร์ และคณะสถาปัตยกรรมศาสตร์ คิดเป็นร้อยละ 118.90 104.11 99.05 95.29 และ 92.25 ตามลำดับ และคณะที่รับนักศึกษาเข้าใหม่ ทุก ประเภทหลักสูตร ต่ำกว่าแผนที่กำหนด ได้แก่ คณะเทคโนโลยีการเกษตร คณะ เทคโนโลยีสารสนเทศ และวิทยาเขตชุมพร คิดเป็นร้อยละ 77.46 62.22 และ 55.83 ตามลำดับ (ตารางที่ 14)

5.1.1.2 ระดับปริญญาโท

สถาบันฯ สามารถรับนักศึกษาเข้าใหม่ ระดับปริญญาโท ประเภท หลักสูตรเดิม ได้จำนวน 833 คน จากแผนที่กำหนด 1,182 คน คิดเป็นร้อยละ 70.47 และประเภทหลักสูตรใหม่ ได้ จำนวน 114 คน จากแผนที่กำหนดไว้ 195 คน คิดเป็นร้อยละ 58.46

เมื่อพิจารณา ในระดับคณะ พบว่า คณะที่สามารถรับนักศึกษาเข้าใหม่ ใน ระดับปริญญาโท เป็นไปตามแผนที่กำหนดไว้ ได้แก่ คณะเทคโนโลยีสารสนเทศ โครงการคณะอุตสาหกรรมเกษตร คณะเทคโนโลยีการเกษตร และ คณะ

วิศวกรรมศาสตร์ โดยคิดเป็นร้อยละ 121.11 92.00 83.48 และ 75.47 ตามลำดับ (ตารางที่ 14)

5.1.1.3 ระดับปริญญาเอก

สถาบันฯ สามารถรับนักศึกษาเข้าใหม่ ระดับปริญญาเอก ประเภทหลักสูตรเดิม ได้จำนวน 43 คน จากแผนที่กำหนด 52 คน คิดเป็นร้อยละ 82.69 และ ประเภทหลักสูตรใหม่ ได้จำนวน 19 คน จากแผนที่กำหนดไว้ 23 คน คิดเป็นร้อยละ 82.61

เมื่อพิจารณา ในระดับคณะ พบว่าคณะที่สามารถ รับนักศึกษาเข้าใหม่ ทั้งหมด ในระดับปริญญาเอก เป็นไปตามแผนที่กำหนดไว้ ได้แก่ คณะวิศวกรรมศาสตร์ โครงการคณะอุตสาหกรรมเกษตร และ คณะเทคโนโลยีสารสนเทศ คิดเป็นร้อยละ 156.52 100.0 และ 100.0 ตามลำดับ (ตารางที่ 14)

ส่วนคณะ ที่รับนักศึกษาเข้าใหม่ รวมทุกระดับการศึกษา ประเภทหลักสูตรเดิม ระดับปริญญาตรี ปริญญาโท และปริญญาเอก ที่เป็นไปตามแผนที่กำหนดไว้ ได้แก่ คณะเทคโนโลยีสารสนเทศ คณะวิทยาศาสตร์ โครงการคณะอุตสาหกรรมเกษตร คณะวิศวกรรมศาสตร์ คณะสถาปัตยกรรมศาสตร์ และ คณะครุศาสตร์อุตสาหกรรม โดยคิดเป็นร้อยละ 121.11 106.01 97.60 94.26 82.68 และ 80.77 ตามลำดับ (ตารางที่ 14)

ส่วนคณะที่รับนักศึกษาเข้าใหม่ รวมทุกระดับการศึกษา ปริญญาตรี ปริญญาโท และปริญญาเอก ประเภทหลักสูตรใหม่ ที่เป็นไปตามแผนที่กำหนดไว้ ได้แก่ โครงการคณะอุตสาหกรรมเกษตร คณะเทคโนโลยีการเกษตร และ คณะสถาปัตยกรรมศาสตร์ โดยคิดเป็นร้อยละ 100.0 83.44 และ 82.54 ตามลำดับ (ตารางที่ 14)

5.2 นักศึกษาทั้งหมด จำแนกตามประเภทหลักสูตร

ในปีงบประมาณ 2548 สถาบันฯ มีนักศึกษาทั้งหมด ประเภทหลักสูตรเดิม จำนวน 18,183 คน จากแผนที่กำหนดไว้ จำนวน 18,643 คน คิดเป็นร้อยละ 97.53 และ ประเภทหลักสูตรใหม่ จำนวน 784 คน จากแผนที่กำหนดไว้ จำนวน 1,022 คน คิดเป็นร้อยละ 76.71 จะเห็นว่า สถาบันฯ มีจำนวนนักศึกษาทั้งหมด ในหลักสูตรเดิม เป็นไปตามแผนที่กำหนดไว้ แต่ในหลักสูตรใหม่ ต่ำกว่าแผนที่กำหนดไว้

5.2.1 นักศึกษาทั้งหมด จำแนกตามระดับการศึกษา และประเภทหลักสูตร

5.2.1.1 ระดับปริญญาตรี

สถาบันฯ มีนักศึกษาทั้งหมด ระดับปริญญาตรี ประเภทหลักสูตรเดิม จำนวน 15,094 คน จากแผนที่กำหนดไว้ 15,891 คน คิดเป็นร้อยละ 94.98 และมีนักศึกษาทั้งหมด ระดับปริญญาตรี ประเภทหลักสูตรใหม่ จำนวน 501 คน จากแผนที่กำหนดไว้ 668 คน คิดเป็นร้อยละ 75.0 จะเห็นได้ว่า สถาบันฯ มีนักศึกษาทั้งหมด ประเภทหลักสูตรเดิม เป็นไปตามแผนที่กำหนดไว้ แต่ นักศึกษาทั้งหมดในประเภทหลักสูตรใหม่ ต่ำกว่าแผนที่กำหนดไว้ (ตารางที่ 15)

เมื่อพิจารณา ในระดับคณะ พบว่า คณะที่มีนักศึกษาทั้งหมด ในระดับปริญญาตรี ประเภทหลักสูตรเดิม เป็นไปตามแผนที่กำหนดไว้ 3 อันดับแรก ได้แก่ คณะครุศาสตร์อุตสาหกรรม คณะวิศวกรรมศาสตร์ และคณะสถาปัตยกรรมศาสตร์ โดยคิดเป็น ร้อยละ 102.66 98.20 และ 97.38 ตามลำดับ และประเภทหลักสูตรใหม่ ที่เป็นไปตามแผนที่กำหนดไว้ ได้แก่ คณะสถาปัตยกรรมศาสตร์ คณะเทคโนโลยีการเกษตร และคณะวิทยาศาสตร์ โดยคิดเป็นร้อยละ 96.43 90.80 และ 85.19 ตามลำดับ

ในส่วนประเภทหลักสูตร เดิม คณะ ที่มีนักศึกษา ในระดับปริญญาตรี ทั้งหมด ที่มีการดำเนินการต่ำกว่าแผนที่กำหนด คือ วิทยาเขตชุมพร โดยคิดเป็นร้อยละ 68.05 และในประเภทหลักสูตรใหม่ ที่มีการดำเนินการ ต่ำกว่าแผนที่กำหนด คือ คณะเทคโนโลยีสารสนเทศ และวิทยาเขตชุมพร โดยคิดเป็นร้อยละ 68.57 และ 50.00 ตามลำดับ

5.2.1.2 ระดับปริญญาโท

สถาบันฯ มีนักศึกษาทั้งหมด ระดับปริญญาโท ประเภทหลักสูตรเดิม จำนวน 2,909 คน จากแผน ที่กำหนดไว้ 2,588 คน คิดเป็นร้อยละ 112.40 และมีนักศึกษาทั้งหมด ในระดับปริญญาโท ประเภทหลักสูตรใหม่ จำนวน 252 คน จากแผนที่กำหนดไว้ 319 คน โดยคิดเป็นร้อยละ 79.0 จะเห็นได้ว่า สถาบันฯ มีนักศึกษาทั้งหมด ประเภทหลักสูตรเดิม และประเภทหลักสูตรใหม่ เป็นไปตามแผนที่กำหนดไว้ (ตารางที่ 15)

เมื่อพิจารณา ในระดับคณะพบว่า คณะที่มีนักศึกษาทั้งหมด ในระดับปริญญาโท ประเภทหลักสูตรเดิม เป็นไปตามแผนที่กำหนดไว้ 3 อันดับแรก ได้แก่ คณะวิศวกรรมศาสตร์ โครงการคณะอุตสาหกรรมเกษตร และคณะเทคโนโลยีการเกษตร โดยคิดเป็นร้อยละ 131.47 120.24 และ 115.00 ตามลำดับ

และ ประเภทหลักสูตรใหม่ คณะที่มีนักศึกษาทั้งหมด เป็นไปตามแผนที่กำหนด 3 อันดับแรก ได้แก่ โครงการคณะอุตสาหกรรมเกษตร คณะ เทคโนโลยีการเกษตร และ คณะสถาปัตยกรรมศาสตร์ คิดเป็นร้อยละ 95.00 86.49 และ 77.97 ตามลำดับ (ตารางที่ 15)

ในส่วนคณะ ที่มีนักศึกษาระดับปริญญาโททั้งหมด ประเภทหลักสูตรใหม่ ที่มีผลการดำเนินการ ที่ต่ำกว่าแผนที่กำหนด คือ คณะวิทยาศาสตร์ โดยคิดเป็นร้อยละ 40.0 ในประเภทหลักสูตรเดิม มีการดำเนินการเป็นไปตามแผนที่ กำหนดไว้ทั้งหมด (ตารางที่ 15)

5.2.1.3 ระดับปริญญาเอก

สถาบันฯ มีนักศึกษาทั้งหมด ระดับปริญญาเอก ประเภทหลักสูตรเดิม จำนวน 180 คน จากแผนที่กำหนดไว้ 164 คน คิดเป็นร้อยละ 109.76 และ ประเภทหลักสูตรใหม่ จำนวน 31 คน จากแผนที่กำหนดไว้ 35 คน คิดเป็นร้อยละ 88.57 จะเห็นได้ว่า สถาบันฯ มีนักศึกษาทั้งหมด ประเภทหลักสูตรเดิม และ ประเภทหลักสูตรใหม่ เป็นไปตามแผนที่กำหนดไว้ (ตารางที่ 15)

เมื่อพิจารณา ในระดับคณะ พบว่า คณะที่มีนักศึกษาทั้งหมด ในระดับ ปริญญาเอก ประเภทหลักสูตรเดิม ที่เป็นไปตามแผนที่กำหนดไว้ ได้แก่ คณะวิศวกรรมศาสตร์ คณะวิทยาศาสตร์ และคณะครุศาสตร์อุตสาหกรรม โดย คิดเป็นร้อยละ 132.32 85.19 และ 74.07 ตามลำดับ ในส่วนหลักสูตรใหม่ ที่ เป็นไปตามแผนที่กำหนดไว้ ได้แก่ คณะเทคโนโลยีสารสนเทศ โครงการคณะ อุตสาหกรรมเกษตร และคณะสถาปัตยกรรมศาสตร์ โดยคิดเป็นร้อยละ 130.0 80.0 และ 80.0 ตามลำดับ (ตารางที่ 15)

ในส่วน คณะที่มีนักศึกษาระดับปริญญาเอก ทั้งหมด ประเภทหลักสูตร เดิม ที่มีผลการดำเนินการ ที่ต่ำกว่าแผนที่กำหนด คือ คณะสถาปัตยกรรมศาสตร์ โดยคิดเป็น ร้อยละ 54.55 และในประเภทหลักสูตรใหม่ ที่มีผลการดำเนินการ ที่ ต่ำกว่าแผนที่กำหนด คือ คณะเทคโนโลยีการเกษตร โดยคิดเป็นร้อยละ 60.00 (ตารางที่ 15)

5.3 ผู้สำเร็จการศึกษา จำแนกตามประเภทหลักสูตร

ในปีงบประมาณ 2547 สถาบันฯ มีผู้สำเร็จการศึกษาทั้งหมด ประเภทหลักสูตร เดิม จำนวน 4,240 คน จากแผนที่กำหนดไว้ จำนวน 4,895 คน คิดเป็นร้อยละ 86.62 ประเภท หลักสูตรใหม่ จำนวน 58 คน จากแผนที่กำหนดไว้ จำนวน 85 คน คิดเป็นร้อยละ 68.24 จะ

เห็นว่าสถาบันฯ มีผู้สำเร็จการศึกษา ประเภทหลักสูตรเดิม เป็นไปตามแผนที่กำหนดไว้ แต่ประเภทหลักสูตรใหม่ ต่ำกว่าแผนที่กำหนด (ตารางที่ 16)

5.3.1 ผู้สำเร็จการศึกษา จำแนกตามระดับการศึกษา และประเภทหลักสูตร

5.3.1.1 ระดับปริญญาตรี

เมื่อจำแนก ตามประเภทหลักสูตร ปริญญาตรี พบว่า สถาบันฯ มีผู้สำเร็จการศึกษา ประเภทหลักสูตรเดิม จำนวน 3,454 คน จากแผนที่กำหนดไว้ 3,710 คน คิดเป็น ร้อยละ 93.10 โดยพิจารณา ในระดับคณะพบว่า คณะที่มีผู้สำเร็จการศึกษา ที่เป็นไปตามแผนที่กำหนดไว้ 3 อันดับแรก ได้แก่ วิศวกรรมเกษตร คณะวิทยาศาสตร์ และคณะวิศวกรรมศาสตร์ โดยคิดเป็นร้อยละ 98.19 97.19 94.68 ตามลำดับ และประเภทหลักสูตรใหม่ พบว่ามีจำนวนนักศึกษา ที่สำเร็จการศึกษา จำนวน 22 คน จากแผนที่กำหนดไว้ 22 คน คิดเป็นร้อยละ 100.00 โดยพิจารณา ในระดับคณะพบว่าคณะที่มีผู้สำเร็จการศึกษาเป็นไปตามแผนที่กำหนด ได้แก่ คณะเทคโนโลยีการเกษตร โดยคิดเป็นร้อยละ 100.00 (ตารางที่ 16)

จากการสังเกตพบว่า คณะที่มีผู้สำเร็จการศึกษา ในระดับปริญญาตรี รวมทั้งหมด มีจำนวนนักศึกษา ทั้งหมด 3,476 คน จากแผนที่กำหนดเอาไว้ 3,732 คน คิดเป็นร้อยละ 93.14 สามารถดำเนินการได้ตามแผนที่กำหนดไว้ (ตารางที่ 16)

5.3.1.2 ระดับปริญญาโท

สถาบันฯ มีผู้สำเร็จการศึกษา ในระดับปริญญาโท มีผู้สำเร็จการศึกษา ประเภทหลักสูตรเดิม จำนวน 779 คน จากแผนที่กำหนดไว้ 1,155 คน คิดเป็นร้อยละ 67.45 โดยพิจารณา ในระดับคณะพบว่า คณะที่มีผู้สำเร็จการศึกษา เป็นไปตามแผนที่กำหนดไว้ ได้แก่ คณะครุศาสตร์อุตสาหกรรม และคณะสถาปัตยกรรมศาสตร์ โดยคิดเป็นร้อยละ 101.60 และ 88.89 ตามลำดับ และประเภทหลักสูตรใหม่ มีจำนวน 36 คน จากแผนที่กำหนดไว้ 63 คน คิดเป็นร้อยละ 57.14 โดยพิจารณา ในระดับคณะพบว่า มีเพียงคณะเดียว ที่สามารถดำเนินการเป็นไปตามเป้าหมายที่กำหนด ได้แก่ คณะเทคโนโลยีการเกษตร คิดเป็นร้อยละ 79.55

จากการสังเกต พบว่า ทุกคณะที่มีผู้สำเร็จการศึกษา ในระดับปริญญาโท รวมทั้งหมด มีจำนวน 815 คน จากแผนที่กำหนดไว้ 1,218 คน คิดเป็นร้อยละ 66.91 ซึ่งไม่สามารถดำเนินการ เป็นไปตามแผนที่กำหนดไว้ได้ (ตารางที่ 16)

5.3.1.3 ระดับปริญญาเอก

สถาบันฯ มีผู้สำเร็จการศึกษา ในระดับปริญญาเอก ประเภทหลักสูตรเดิม จำนวน 7 คน จากแผนที่กำหนดไว้ 30 คน คิดเป็นร้อยละ 23.33 โดยพิจารณาในระดับคณะพบว่า ไม่มีคณะใด ที่มีผู้สำเร็จการศึกษาที่เป็นไปตามแผนที่กำหนดไว้ และ ประเภทหลักสูตรใหม่ พบว่าไม่มีคณะ ที่เปิดการสอนในหลักสูตรใหม่

จากการสังเกต พบว่าทุกคณะที่มีผู้สำเร็จการศึกษา ในระดับปริญญาเอก รวมทั้งหมด มีจำนวนนักศึกษาทั้งหมด 7 คน จากแผนที่กำหนดไว้ 30 คน คิดเป็นร้อยละ 23.33 ซึ่งไม่สามารถดำเนินการเป็นไปตามแผนที่กำหนดไว้ได้

(ตารางที่ 16)

ผลการดำเนินงานด้านโครงการใหม่

การติดตามผลการดำเนินงานด้านโครงการใหม่ หมายถึง การติดตามผลการดำเนินงานในการขอ อนุมัติโครงการเปิดสอนหลักสูตรใหม่ และโครงการจัดตั้งหน่วยงานใหม่ที่ได้บรรจุไว้ในแผนฯ 9 ตาม กระบวนการ ตั้งแต่เริ่มต้นจนถึงสภาสถาบันฯ อนุมัติหลักสูตร และอนุมัติให้จัดตั้งเป็นหน่วยงานภายในของ สถาบันฯ

1. โครงการเปิดสอนหลักสูตรใหม่ (ปีงบประมาณ 2548)

โครงการเปิดสอนหลักสูตรใหม่ ที่เสนอขอบรรจุในแผนพัฒนาสถาบันฯ ในช่วงแผนพัฒนา การศึกษาระดับอุดมศึกษา ฉบับที่ 9 (พ.ศ. 2545-2549) ปีงบประมาณ 2548 มีหลักสูตรใหม่ จำนวน 23 หลักสูตร ดังนี้

1. คณะวิศวกรรมศาสตร์ (3 หลักสูตร)

- | | |
|--------------------|---|
| 1.1 ระดับปริญญาโท | สาขาวิชาวิศวกรรมการจัดการ โทครมนาคม
(เลื่อนจากปีงบประมาณ 2546) |
| 1.2 ระดับปริญญาโท | สาขาวิชาบริหารวิศวกรรมไฟฟ้า
(เลื่อนจากปีงบประมาณ 2546) |
| 1.3 ระดับปริญญาเอก | สาขาวิชาบริหารวิศวกรรมไฟฟ้า
(เลื่อนจากปีงบประมาณ 2547) |

2. คณะสถาปัตยกรรมศาสตร์ (3 หลักสูตร)

- | | |
|--------------------|---|
| 2.1 ระดับปริญญาโท | สาขาวิชาเทคโนโลยีสถาปัตยกรรม
(เปลี่ยนชื่อจากเทคโนโลยีทางอาคาร) |
| 2.2 ระดับปริญญาโท | สาขาวิชาสภาพแวดล้อมภายใน
(เลื่อนจากปีงบประมาณ 2547) |
| 2.3 ระดับปริญญาเอก | สาขาวิชาสหวิทยาการวิจัยเพื่อการออกแบบ (นานาชาติ) |

3. คณะครุศาสตร์อุตสาหกรรม (8 หลักสูตร)

- | | |
|--------------------|--|
| 3.1 ระดับปริญญาตรี | สาขาวิชาครุศาสตร์วิศวกรรม
(เลื่อนจากปีงบประมาณ 2547) |
| 3.2 ระดับปริญญาตรี | สาขาวิชาการศึกษาศภาพแวดล้อมภายใน
(เปลี่ยนชื่อจากสถาปัตยกรรมภายใน) |

- 3.3 ระดับปริญญาตรี สาขาวิชาการศึกษาระดับประถมศึกษา
- 3.4 ระดับประกาศนียบัตร สาขาวิชาชีพครู (เลื่อนจากปีงบประมาณ 2547)
- 3.5 ระดับปริญญาโท สาขาวิชาการวิจัยอาชีวศึกษา (เลื่อนจากปีงบประมาณ 2547)
- 3.6 ระดับปริญญาโท สาขาวิชาวิศวกรรมอิเล็กทรอนิกส์ (เลื่อนจากปีงบประมาณ 2547)
- 3.7 ระดับปริญญาโท สาขาวิชาสถาปัตยกรรมภายใน (นานาชาติ)
- 3.8 ระดับปริญญาเอก สาขาวิชาครุศาสตร์เกษตร (เลื่อนจากปีงบประมาณ 2547)

4. คณะวิทยาศาสตร์ (5 หลักสูตร)

- 4.1 ระดับปริญญาตรี สาขาวิชาวิทยาการคอมพิวเตอร์ (นานาชาติ)
- 4.2 ระดับปริญญาโท สาขาวิชาวิทยาการคอมพิวเตอร์ (นานาชาติ)
- 4.3 ระดับปริญญาโท สาขาวิชาการจัดการธุรกิจด้านสิ่งแวดล้อม (นานาชาติ)
- 4.4 ระดับปริญญาเอก สาขาวิชาคณิตศาสตร์ประยุกต์
- 4.5 ระดับปริญญาเอก สาขาวิชาวิทยาการคอมพิวเตอร์

5. คณะเทคโนโลยีการเกษตร (3 หลักสูตร)

- 5.1 ระดับปริญญาตรี สาขาวิชาวิทยาการจัดการทรัพยากรดินและสิ่งแวดล้อม
- ขกเล็ก 5.2 ระดับปริญญาตรี สาขาวิชาการจัดการทรัพยากรธรรมชาติ
- ขกเล็ก 5.3 ระดับปริญญาเอก สาขาวิชาทรัพยากรการเกษตรและสิ่งแวดล้อม

6. โครงการคณะอุตสาหกรรมเกษตร (1 หลักสูตร)

- ขกเล็ก 6.1 ระดับปริญญาโท สาขาวิชาเทคโนโลยีชีวภาพทางอาหาร (เลื่อนจากปีงบประมาณ 2546)

ตารางที่ 1.1 ผลการดำเนินงานของโครงการหลักสูตรใหม่ที่ได้รับอนุมัติให้บรรจุไว้ในแผนฯ
ปีงบประมาณ 2548

คณะ	โครงการหลักสูตรใหม่ที่ได้รับอนุมัติให้บรรจุไว้ในแผนฯ 9 ปีงบประมาณ 2548	ผลการดำเนินงาน					
		จำนวนหลักสูตรใหม่ที่อยู่ระหว่างดำเนินงาน	ร้อยละ	จำนวนหลักสูตรใหม่ที่สภาสถาบันฯ มีมติเห็นชอบ	ร้อยละ	จำนวนหลักสูตรใหม่ที่ยกเลิก	ร้อยละ
คณะวิศวกรรมศาสตร์	3	3	100.00	-	0.00	-	0.00
คณะสถาปัตยกรรมศาสตร์	3	1	33.33	2	66.67	-	0.00
คณะครุศาสตร์อุตสาหกรรม	8	8	100.00	-	0.00	-	0.00
คณะวิทยาศาสตร์	5	1	20.00	4	80.00	-	0.00
คณะเทคโนโลยีการเกษตร	3	-	0.00	1	33.33	2	66.67
โครงการคณะอุตสาหกรรมเกษตร	1	-	0.00	-	0.00	1	100.00
รวม	23	13	56.52	7	30.43	3	13.04

จากตารางที่ 1.1 จะเห็นว่าในปีงบประมาณ 2548 สถาบันฯ มีโครงการหลักสูตรใหม่ทั้งหมด 23 หลักสูตร (รวมหลักสูตรที่เลื่อนปีดำเนินการ) โดยส่วนใหญ่เป็นโครงการหลักสูตรใหม่ที่อยู่ระหว่างการดำเนินงาน จำนวน 13 หลักสูตร คิดเป็นร้อยละ 56.52 ได้แก่

- | | | |
|---|--------------------------|------------------------|
| 1. สาขาวิชาวิศวกรรมการจัดการ โทคมานาคม | ระดับปริญญาโท | คณะวิศวกรรมศาสตร์ |
| 2. สาขาวิชาบริหารวิศวกรรมไฟฟ้า | ระดับปริญญาโท | คณะวิศวกรรมศาสตร์ |
| 3. สาขาวิชาบริหารวิศวกรรมไฟฟ้า | ระดับปริญญาเอก | คณะวิศวกรรมศาสตร์ |
| 4. สาขาวิชาสภาพแวดล้อมภายใน | ระดับปริญญาโท | คณะสถาปัตยกรรมศาสตร์ |
| 5. สาขาวิชาครุศาสตร์วิศวกรรม | ระดับปริญญาตรี | คณะครุศาสตร์อุตสาหกรรม |
| 6. สาขาวิชาการศึกษาสภาพแวดล้อมภายใน | ระดับปริญญาตรี | คณะครุศาสตร์อุตสาหกรรม |
| 7. สาขาวิชาการศึกษาการออกแบบ | ระดับปริญญาตรี | คณะครุศาสตร์อุตสาหกรรม |
| 8. สาขาวิชาวิชาชีพครู | ระดับประกาศนียบัตรบัณฑิต | คณะครุศาสตร์อุตสาหกรรม |
| 9. สาขาวิชาการวิจัยอาชีวศึกษา | ระดับปริญญาโท | คณะครุศาสตร์อุตสาหกรรม |
| 10. สาขาวิชาวิศวกรรมอิเล็กทรอนิกส์ | ระดับปริญญาโท | คณะครุศาสตร์อุตสาหกรรม |
| 11. สาขาวิชาสถาปัตยกรรมภายใน (นานาชาติ) | ระดับปริญญาโท | คณะครุศาสตร์อุตสาหกรรม |
| 12. สาขาวิชาครุศาสตร์เกษตร | ระดับปริญญาเอก | คณะครุศาสตร์อุตสาหกรรม |
| 13. สาขาวิชาการจัดการธุรกิจด้านสิ่งแวดล้อม (นานาชาติ) | ระดับปริญญาโท | คณะวิทยาศาสตร์ |

ส่วนโครงการหลักสูตรใหม่ที่ผ่านดำเนินงานเสร็จแล้ว และสภาสถาบันฯ มีมติเห็นชอบ ปีงบประมาณ 2548 มีจำนวน 7 หลักสูตร คิดเป็นร้อยละ 30.43 ได้แก่

1. สาขาวิชาเทคโนโลยีสถาปัตยกรรม	ระดับปริญญาโท	คณะสถาปัตยกรรมศาสตร์
2. สาขาวิชาสหวิทยาการวิจัยเพื่อการออกแบบ (นานาชาติ)	ระดับปริญญาเอก	คณะสถาปัตยกรรมศาสตร์
3. สาขาวิชาวิทยาการคอมพิวเตอร์ (นานาชาติ)	ระดับปริญญาตรี	คณะวิทยาศาสตร์
4. สาขาวิชาวิทยาการคอมพิวเตอร์ (นานาชาติ)	ระดับปริญญาโท	คณะวิทยาศาสตร์
5. สาขาวิชาคณิตศาสตร์ประยุกต์	ระดับปริญญาเอก	คณะวิทยาศาสตร์
6. สาขาวิชาวิทยาการคอมพิวเตอร์	ระดับปริญญาเอก	คณะวิทยาศาสตร์
7. สาขาวิชาวิทยาการจัดการทรัพยากรดินและสิ่งแวดล้อม	ระดับปริญญาตรี	คณะเทคโนโลยีการเกษตร

สำหรับโครงการหลักสูตรใหม่ที่ขอยกเลิกการดำเนินงาน และผ่านความเห็นชอบจาก คณะกรรมการประจำคณะฯ ปีงบประมาณ 2548 มีจำนวน 3 หลักสูตร คิดเป็นร้อยละ 13.04 ได้แก่

1. สาขาวิชาการจัดการทรัพยากรธรรมชาติ	ระดับปริญญาตรี	คณะเทคโนโลยีการเกษตร
2. สาขาวิชาทรัพยากรการเกษตรและสิ่งแวดล้อม	ระดับปริญญาเอก	คณะเทคโนโลยีการเกษตร
3. สาขาวิชาเทคโนโลยีชีวภาพทางอาหาร	ระดับปริญญาโท	โครงการคณะอุตสาหกรรมเกษตร

2. โครงการจัดตั้งหน่วยงานใหม่

ผลการดำเนินงานของโครงการจัดตั้งหน่วยงานใหม่ที่เสนอขอบรรจุในแผนพัฒนาสถาบันฯ ในช่วง แผนพัฒนาการศึกษา ระดับอุดมศึกษา ฉบับที่ 9 (พ.ศ. 2545-2549) ปีงบประมาณ 2548 เป็นดังนี้

ตารางที่ 2.1 ผลการดำเนินงานของโครงการจัดตั้งหน่วยงานใหม่

โครงการจัดตั้งหน่วยงานใหม่	หน่วยงานที่รับผิดชอบ	ปีที่เริ่มดำเนินการ	ผลการดำเนินงาน			
			อยู่ระหว่างดำเนินการ	ยกเลิกการดำเนินการ	สภาสถาบันฯ มีมติเห็นชอบ	สภาสถาบันฯ มีมติยุบรวมเป็นหน่วยงานใหม่ยกฐานะ/แยกงาน
1. คณะศิลปกรรมศาสตร์	คณะสถาปัตยกรรมศาสตร์.	2545	√			
2. คณะศิลปศาสตร์ประยุกต์	คณะครุศาสตร์อุตสาหกรรม	2547	√			
3. ศูนย์วิจัยและถ่ายทอดเทคโนโลยี	วิทยาเขตชุมพร	2545	√			
4. สำนักบริการและพัฒนา	สำนักงานบริการและพัฒนา	2545				√
5. อุทยานอุตสาหกรรม	อุทยานอุตสาหกรรม	2545				√
6. สำนักนวัตกรรมและเทคโนโลยีการศึกษา	สำนักงานนวัตกรรมฯ	2545				√
7. โครงการศึกษาความเป็นไปได้ในการจัดตั้งโรงเรียนวิทยาศาสตร์	คณะวิทยาศาสตร์	2545		√		

ตารางที่ 2.1 ผลการดำเนินงานของโครงการจัดตั้งหน่วยงานใหม่ (ต่อ)

โครงการจัดตั้งหน่วยงานใหม่	หน่วยงานที่รับผิดชอบ	ปีที่เริ่มดำเนินการ	ผลการดำเนินงาน			
			อยู่ระหว่างดำเนินการ	ยกเลิกการดำเนินงาน	สภาสถาบันฯ มีมติเห็นชอบ	สภาสถาบันฯ มีมติยุบรวมเป็นหน่วยงานใหม่ยกฐานะ/ แยกงาน
8. ศูนย์วิจัยและบริการวิทยาศาสตร์	คณะวิทยาศาสตร์	2545				√
9. ศูนย์วิจัยและเผยแพร่เทคโนโลยีการเกษตร	คณะเทคโนโลยีการเกษตร	2545				√
10. โครงการศึกษาความเป็นไปได้ในการจัดตั้งโรงเรียนสาธิตด้านวิทยาศาสตร์และเทคโนโลยี (หน่วยงานในกำกับของสถาบันฯ)		2546			√	
11. สำนักงานกฎหมายและตรวจสอบ (ยกฐานะงานวินัยและนิติกร กองการเจ้าหน้าที่ ขึ้นเป็นสำนักงานฯ)						√
12. สำนักงานประกันคุณภาพและบริหารองค์ความรู้ (ยุบรวมโครงการสำนักประกันคุณภาพการศึกษา โครงการสำนักงานจัดการความรู้ในองค์กร)	สำนักประกัน	2545				√
13. สำนักงานสารนิเทศและประชาสัมพันธ์ (แยกงานประชาสัมพันธ์ออกจากกองกลาง สนอ.)						√
14. สำนักงานบริหารการวิจัย (ยกฐานะของงานส่งเสริมการวิจัย กองบริการฯ)						√
15. สำนักส่งเสริมและบริการวิชาการพระจอมเกล้าลาดกระบัง (ให้ยุบรวมโครงการสำนักนวัตกรรม และเทคโนโลยีทางการศึกษา และศูนย์เทคโนโลยีอุตสาหกรรมพระจอมเกล้าลาดกระบัง และให้รวมเพิ่มศูนย์บริการปรึกษาและออกแบบพระจอมเกล้าลาดกระบัง ศูนย์บ่มเพาะวิสาหกิจพระจอมเกล้าลาดกระบัง และศูนย์วิจัยและเผยแพร่เทคโนโลยีการเกษตร)						√
รวมจำนวนโครงการจัดตั้งหน่วยงานใหม่ (รวม 15 หน่วยงาน)			3	1	1	10
ร้อยละ			20.00	6.67	6.67	66.67

จากตารางที่ 2.1 จะเห็นว่า โครงการจัดตั้งหน่วยงานใหม่ ส่วนใหญ่เป็นโครงการที่สภาสถาบันฯ มีมติให้ความเห็นชอบ ยุบรวม/แยกงาน/ยกฐานะ ขึ้นเป็นหน่วยงานใหม่ จำนวน 10 โครงการ คิดเป็นร้อยละ 66.67 ของโครงการจัดตั้งหน่วยงานใหม่ทั้งหมด รองลงมาเป็นโครงการจัดตั้งหน่วยงานใหม่ที่อยู่ระหว่างดำเนินการ จำนวน 3 โครงการ คิดเป็นร้อยละ 20.00 ของโครงการจัดตั้งหน่วยงานใหม่ทั้งหมด และสภาสถาบันฯ มีมติให้เปลี่ยนชื่อโครงการ 1 โครงการ

ผลการดำเนินงานด้านบุคลากร

ในปีงบประมาณ 2548 สถาบันฯ มีบุคลากรทั้งหมด 2,263 คน โดยส่วนใหญ่เป็นข้าราชการ จำนวน 1,211 คน คิดเป็นร้อยละ 53.51 รองลงมาเป็นลูกจ้างชั่วคราว จำนวน 549 คน คิดเป็นร้อยละ 24.26 เป็นพนักงาน จำนวน 278 คน คิดเป็นร้อยละ 12.29 เป็นลูกจ้างประจำ จำนวน 205 คน คิดเป็นร้อยละ 9.06 และเป็นพนักงานราชการ จำนวน 20 คน คิดเป็นร้อยละ 0.88

ตารางแสดง จำนวนบุคลากรสถาบันฯ ปีการศึกษา 2544-2548 จำแนกตามประเภท

ประเภทบุคลากร	จำนวน					อัตราร้อยละ					
	2544	2545	2546	2547	2548	2544	2545	2546	2547	2548	เฉลี่ย/ ปี
1. ข้าราชการ											
- อาจารย์ประจำ (สาย ก)	773	754	739	712	701	39.24	37.02	35.33	33.05	30.98	35.12
- ผู้ช่วยทางวิชาการ (สาย ข)	194	192	192	199	193	9.85	9.43	9.18	9.24	8.53	9.24
- ผู้ช่วยทางบริหาร (สาย ค)	346	338	330	312	317	17.56	16.59	15.77	14.48	14.01	15.68
รวม	1,313	1,284	1,243	1,223	1,211	66.65	63.03	60.28	56.78	53.51	60.04
2. พนักงาน											
- อาจารย์ประจำ (สาย ก)	35	69	121	160	197	1.78	3.39	5.78	7.43	8.71	5.42
- ผู้ช่วยทางวิชาการ (สาย ข)	12	26	34	48	51	0.61	1.28	1.63	2.23	2.25	1.60
- ผู้ช่วยทางบริหาร (สาย ค)	11	18	25	27	30	0.56	0.88	1.20	1.25	1.33	1.04
รวม	58	113	180	235	278	2.94	5.55	8.60	10.91	12.29	8.06
3. ลูกจ้างประจำ	230	221	213	209	205	11.68	10.85	10.18	9.70	9.06	10.29
4. ลูกจ้างชั่วคราว	369	419	438	487	549	18.73	20.57	20.94	22.61	24.26	21.42
5. พนักงานราชการ	-	-	-	-	20	-	-	-	-	0.88	0.19
รวมทั้งสิ้น	1,970	2,037	2,092	2,154	2,263	100	100	100	100	100	100

เมื่อพิจารณาในระดับคณะพบว่า คณะที่มีข้าราชการ มากที่สุดได้แก่ คณะวิศวกรรมศาสตร์ ซึ่งมีข้าราชการ จำนวน 331 คน คิดเป็นร้อยละ 27.33 รองลงมาเป็นคณะวิทยาศาสตร์ ซึ่งมีข้าราชการ จำนวน 186 คน คิดเป็นร้อยละ 15.36 และคณะที่มีข้าราชการน้อยที่สุด ได้แก่ คณะเทคโนโลยีสารสนเทศ ซึ่งมี

ข้าราชการ จำนวน 12 คน คิดเป็นร้อยละ 0.99 และมีข้อสังเกตว่า หน่วยงานที่ไม่มีบุคลากรที่เป็นข้าราชการ ได้แก่ วิทยาเขตระยอง สำนักวิจัยการสื่อสารและเทคโนโลยีสารสนเทศ และศูนย์เทคโนโลยีอุตสาหกรรม พระจอมเกล้าลาดกระบัง คิดเป็นร้อยละ 0.00 เนื่องจากเป็นหน่วยงานที่เกิดขึ้นใหม่ (ตารางที่ 26)

คณะที่มีพนักงานมากที่สุด ได้แก่ คณะวิศวกรรมศาสตร์ ซึ่งมีพนักงาน จำนวน 62 คน คิดเป็นร้อยละ 22.30 รองลงมาเป็นวิทยาเขตชุมพร ซึ่งมีพนักงาน จำนวน 52 คน คิดเป็นร้อยละ 18.71 และหน่วยงานที่มีพนักงานน้อยที่สุด ได้แก่ สำนักทะเบียนและประมวลผล ซึ่งมีพนักงาน จำนวน 1 คน คิดเป็นร้อยละ 0.36 และมีข้อสังเกตว่าหน่วยงานที่ไม่มีพนักงาน ได้แก่ บัณฑิตวิทยาลัย สำนักหอสมุดกลาง สำนักวิจัยการสื่อสารและเทคโนโลยีสารสนเทศ และศูนย์เทคโนโลยีอุตสาหกรรมพระจอมเกล้าลาดกระบัง คิดเป็นร้อยละ 0.00 เนื่องจากเป็นหน่วยงานที่เกิดขึ้นใหม่ (ตารางที่ 26)

หน่วยงานที่มีลูกจ้างประจำมากที่สุด ได้แก่ สำนักงานอธิการบดี ซึ่งมีลูกจ้างประจำ จำนวน 47 คน คิดเป็นร้อยละ 22.93 รองลงมาเป็นคณะเทคโนโลยีการเกษตร ซึ่งมีลูกจ้างประจำ จำนวน 42 คน คิดเป็นร้อยละ 20.49 และคณะที่มีลูกจ้างประจำน้อยที่สุด ได้แก่ โครงการคณะอุตสาหกรรมเกษตร ซึ่งมีลูกจ้างประจำ 1 คน คิดเป็นร้อยละ 0.49 และมีข้อสังเกตว่าหน่วยงานที่ไม่มีลูกจ้างประจำ ได้แก่ คณะเทคโนโลยีสารสนเทศ วิทยาเขตระยอง สำนักทะเบียนและประมวลผล สำนักวิจัยการสื่อสารและเทคโนโลยีสารสนเทศ และศูนย์เทคโนโลยีอุตสาหกรรมพระจอมเกล้าลาดกระบัง คิดเป็นร้อยละ 0.00 (ตารางที่ 26)

คณะที่มีลูกจ้างชั่วคราว มากที่สุด ได้แก่ คณะวิศวกรรมศาสตร์ ซึ่งมีลูกจ้างชั่วคราว จำนวน 98 คน คิดเป็นร้อยละ 17.85 รองลงมาได้แก่ สำนักงานอธิการบดี ซึ่งมีลูกจ้างชั่วคราว จำนวน 85 คน คิดเป็นร้อยละ 15.48 และหน่วยงานที่มีลูกจ้างชั่วคราวน้อยที่สุดได้แก่ สำนักวิจัยและบริการคอมพิวเตอร์ จำนวน 2 คนคิดเป็นร้อยละ 0.36 และสถาบันฯ มีพนักงานราชการ เพียงหน่วยงานเดียวได้แก่ คณะเทคโนโลยีการเกษตร จำนวน 20 คน คิดเป็นร้อยละ 100.00 (ตารางที่ 26)

เมื่อพิจารณาจำนวนข้าราชการและพนักงาน จำแนกเป็นสายวิชาการ (สาย ก) ผู้ช่วยวิชาการ (สาย ข) และผู้ช่วยบริหาร (สาย ค) ได้ดังนี้ (ตารางที่ 27)

สถาบันฯ มีข้าราชการที่เป็นสายวิชาการ (สาย ก) จำนวน 701 คน คิดเป็นร้อยละ 57.89 รองลงมา มีข้าราชการที่เป็นผู้ช่วยบริหาร (สาย ค) จำนวน 317 คน คิดเป็นร้อยละ 26.18 และมีข้าราชการที่เป็นผู้ช่วยวิชาการ (สาย ข) จำนวน 193 คน คิดเป็นร้อยละ 15.94

สถาบันฯ มีพนักงานที่เป็นสายวิชาการ (สาย ก) จำนวน 197 คน คิดเป็นร้อยละ 70.86 รองลงมา มีพนักงานที่เป็นผู้ช่วยวิชาการ (สาย ข) จำนวน 51 คน คิดเป็นร้อยละ 18.35 และมีพนักงานที่เป็นผู้ช่วยบริหาร (สาย ค) จำนวน 30 คน คิดเป็นร้อยละ 10.79

เมื่อพิจารณาข้าราชการและพนักงาน สายวิชาการ (สาย ก) จำแนกตามตำแหน่งทางวิชาการ (ตาราง 28) พบว่า ข้าราชการของสถาบันฯ สายวิชาการ (สาย ก) ส่วนใหญ่ มีตำแหน่งอาจารย์มากที่สุด จำนวน 296 คน คิดเป็นร้อยละ 42.23 รองลงมาเป็นตำแหน่งผู้ช่วยศาสตราจารย์ จำนวน 212 คน คิดเป็นร้อยละ

ละ 30.24 เป็นตำแหน่งรองศาสตราจารย์ จำนวน 189 คน คิดเป็นร้อยละ 26.96 และเป็นตำแหน่งศาสตราจารย์ จำนวน 4 คน คิดเป็นร้อยละ 0.57

พนักงานของสถาบันฯ สายวิชาการ (สาย ก) ส่วนใหญ่มีตำแหน่งอาจารย์มากที่สุด จำนวน 193 คน คิดเป็นร้อยละ 97.97 และเป็นพนักงานที่มีตำแหน่งผู้ช่วยศาสตราจารย์ จำนวน 4 คน คิดเป็นร้อยละ 2.03 ซึ่งมีข้อสังเกตว่า สถาบันฯ ไม่มีพนักงานที่มีตำแหน่งรองศาสตราจารย์และศาสตราจารย์ คิดเป็นร้อยละ 0.00

เมื่อคิดสัดส่วนตำแหน่งทางวิชาการ ของข้าราชการและพนักงานสายวิชาการ (สาย ก) ตำแหน่ง อ. : ผศ. : รศ. : ศ. เท่ากับ 5.45 : 2.4 : 2.1 : 0.05 ซึ่งเมื่อเปรียบเทียบกับสัดส่วนตำแหน่งทางวิชาการ โดยใช้สัดส่วนตามแผนฯ 9 เท่ากับ 3.43 : 4.0 : 2.5 : 0.07 จะเห็นว่า สถาบันฯ มีข้าราชการและพนักงานสายวิชาการ (สาย ก) ที่มีตำแหน่งทางวิชาการ ไม่เป็นไปตามเกณฑ์ชี้วัดความสำเร็จใน แผนฯ 9

ตารางแสดง จำนวนสัดส่วนตำแหน่งทางวิชาการ อาจารย์ประจำ ปีการศึกษา 2545-2548 เปรียบเทียบกับตัวชี้วัดความสำเร็จ เมื่อสิ้นแผนฯ 9 จำแนกตามหน่วยงาน

หน่วยงาน	สัดส่วน ตำแหน่ง อ : ผศ. : รศ. : ศ				ตัวชี้วัดความสำเร็จ เมื่อสิ้นแผนฯ 9
	ปี 2545	ปี 2546	ปี 2547	ปี 2548	
คณะวิศวกรรมศาสตร์	5.8 : 2.1 : 2.0 : 0.1	5.3 : 2.2 : 2.4 : 0.1	5.0 : 2.1 : 2.7 : 0.1	4.5 : 2.6 : 2.8 : 0.1	3.43 : 4.0 : 2.5 : 0.07
คณะสถาปัตยกรรมศาสตร์	6.5 : 2.8 : 0.7 : 0.0	6.5 : 2.3 : 1.1 : 0.07	6.4 : 2.1 : 1.5 : 0.07	6.6 : 2.1 : 1.6 : 0.07	
คณะครุศาสตร์อุตสาหกรรม	6.9 : 1.9 : 1.2 : 0.0	6.5 : 2.5 : 1.1 : 0.0	6.2 : 2.5 : 1.3 : 0.0	6.2 : 2.3 : 1.5 : 0.0	
คณะวิทยาศาสตร์	5.6 : 3.3 : 1.1 : 0.0	5.5 : 2.9 : 1.6 : 0.0	5.2 : 2.9 : 1.8 : 0.0	5.0 : 3.0 : 2.0 : 0.0	
คณะเทคโนโลยีการเกษตร	5.0 : 2.7 : 2.3 : 0.0	4.8 : 2.3 : 2.9 : 0.0	4.6 : 2.3 : 3.1 : 0.0	4.5 : 2.4 : 3.1 : 0.0	
คณะเทคโนโลยีสารสนเทศ	9.2 : 0.0 : 0.8 : 0.0	5.3 : 4.0 : 0.7 : 0.0	6.7 : 2.2 : 1.1 : 0.0	6.5 : 2.5 : 1.0 : 0.0	
โครงการคณะอุตสาหกรรมเกษตร	6.9 : 1.9 : 1.2 : 0.0	6.0 : 2.8 : 1.2 : 0.0	6.1 : 2.7 : 1.2 : 0.0	5.8 : 2.7 : 1.5 : 0.0	
วิทยาเขตชุมพร	10.0 : 0.0 : 0.0 : 0.0	10.0 : 0.0 : 0.0 : 0.0	10.0 : 0.0 : 0.0 : 0.0	10.0 : 0.0 : 0.0 : 0.0	
วิทยาเขตระยอง	-	10.0 : 0.0 : 0.0 : 0.0	10.0 : 0.0 : 0.0 : 0.0	10.0 : 0.0 : 0.0 : 0.0	
รวมทั้งสถาบันฯ	6.1 : 2.4 : 1.5 : 0.04	5.8 : 2.3 : 1.8 : 0.05	5.7 : 2.3 : 2.0 : 0.05	5.45 : 2.4 : 2.1 : 0.05	

เมื่อพิจารณาข้าราชการและพนักงาน สายวิชาการ (สาย ก) จำแนกตามคุณวุฒิทางการศึกษา พบว่า ข้าราชการของสถาบันฯ สายวิชาการ (สาย ก) ส่วนใหญ่มีคุณวุฒิทางการศึกษาระดับปริญญาโท มากที่สุด จำนวน 379 คน คิดเป็นร้อยละ 54.07 รองลงมามีคุณวุฒิทางการศึกษาระดับปริญญาเอก จำนวน 242 คน คิดเป็นร้อยละ 34.52 และมีคุณวุฒิทางการศึกษาระดับปริญญาตรี จำนวน 80 คน คิดเป็นร้อยละ 11.41 (ตารางที่ 30)

พนักงานของสถาบันฯ สายวิชาการ (สาย ก) ส่วนใหญ่มีคุณวุฒิทางการศึกษาระดับปริญญาโท มากที่สุด จำนวน 157 คน คิดเป็นร้อยละ 79.70 รองลงมามีคุณวุฒิทางการศึกษา ระดับปริญญาเอก จำนวน 31 คน คิดเป็นร้อยละ 15.74 และมีคุณวุฒิทางการศึกษาระดับปริญญาตรี จำนวน 9 คน คิดเป็นร้อยละ 4.57

เมื่อคิดสัดส่วนคุณวุฒิทางการศึกษาของข้าราชการ และพนักงาน สายวิชาการ (สาย ก) (ตาราง 31) คุณวุฒิทางการศึกษาระดับปริญญาตรี : ปริญญาโท : ปริญญาเอก เท่ากับ 0.99 : 5.97 : 3.04 ซึ่งเมื่อเปรียบเทียบกับสัดส่วนคุณวุฒิอาจารย์ โดยใช้สัดส่วนตามแผนฯ 9 เท่ากับ 0.5 : 6 : 3.5 จะเห็นว่า สถาบันฯ มีข้าราชการและพนักงานสายวิชาการ (สาย ก) ที่มีคุณวุฒิการศึกษายังไม่เป็นไปตามเกณฑ์ดัชนีชี้วัดความสำเร็จในแผนฯ 9

ดังนั้น สถาบันฯ ควรเพิ่มมาตรการในการผลิตบุคลากร สายวิชาการ (สาย ก) ทั้งในด้านตำแหน่งทางวิชาการ และด้านคุณวุฒิทางการศึกษา เพื่อให้เป็นไปตามแผนที่กำหนดไว้

ผลการดำเนินงานด้านงบประมาณ

โดยภาพรวมสถาบันฯ มีผลการใช้จ่ายงบประมาณ ปีงบประมาณ 2548 จำนวน 1,064.369 ล้านบาท จากแผนที่กำหนดไว้ 1,275.931 ล้านบาท คิดเป็นร้อยละ 83.42 จะเห็นว่าสถาบันฯ มีผลการใช้จ่ายงบประมาณเป็นไปตามแผนที่กำหนดไว้ และเมื่อพิจารณาตามประเภทงบประมาณพบว่า สถาบันฯ มีผลการใช้จ่ายเงินงบประมาณแผ่นดิน ปีงบประมาณ 2548 จำนวน 753.391 ล้านบาท (รวมเงินกู้ยืม) จากแผนที่กำหนดไว้ 756.591 ล้านบาท คิดเป็นร้อยละ 99.58 และเงินนอกงบประมาณ ปีงบประมาณ 2548 จำนวน 351.278 ล้านบาท จากแผนที่กำหนดไว้ 519.340 ล้านบาท คิดเป็นร้อยละ 67.64 จะเห็นว่า สถาบันฯ มีผลการใช้จ่ายงบประมาณ เป็นไปตามแผนที่กำหนดไว้ ส่วนเงินนอกงบประมาณ ไม่เป็นไปตามแผนที่กำหนดไว้ (ตารางที่ 32)

เมื่อพิจารณาผลการใช้จ่ายเงินงบประมาณแผ่นดิน จำแนกตามแผนงาน ปีงบประมาณ 2548 พบว่า แผนงานทั้ง 4 แผนงาน มีผลการใช้จ่ายเงินงบประมาณแผ่นดิน เป็นไปตามแผนที่กำหนดไว้ได้แก่ แผนงานวิจัย แผนงานจัดการศึกษาอุดมศึกษา และแผนงานศาสนา ศิลปะและวัฒนธรรม คิดเป็นร้อยละ 99.94 99.66 และ 96.25 ตามลำดับ มีเพียงแผนเดียว ที่ไม่เป็นไปตามแผน คือ แผนงานบริการวิชาการแก่สังคม คิดเป็นร้อยละ 77.94 (ตารางที่ 33)

เมื่อพิจารณาผลการใช้จ่ายเงินงบประมาณแผ่นดิน จำแนกตามประเภทรายจ่ายปีงบประมาณ 2548 พบว่า ประเภทรายจ่ายที่มีการใช้จ่ายงบประมาณแผ่นดิน เป็นไปตามแผนที่กำหนดไว้มี 4 งบรายจ่าย ได้แก่ งบบุคลากร งบดำเนินงาน งบรายจ่ายอื่น และงบเงินอุดหนุน คิดเป็นร้อยละ 119.18 100.82 93.70 และ 89.71 ตามลำดับ ส่วนที่เหลืออีก 1 งบรายจ่าย ได้แก่ งบลงทุนมีผลการใช้จ่ายงบประมาณแผ่นดิน ไม่เป็นไปตามแผนที่กำหนดไว้ โดยคิดเป็นร้อยละ 65.79 (ตารางที่ 34)

เมื่อพิจารณาผลการใช้จ่ายเงินงบประมาณแผ่นดิน จำแนกตามงาน/โครงการ ปีงบประมาณ 2548 พบว่างาน/โครงการที่มีผลการใช้จ่ายเงินงบประมาณแผ่นดินเป็นไปตามแผนที่กำหนดไว้ได้แก่ โครงการเร่งรัดผลิตบัณฑิตสาขาวิชาที่ขาดแคลน งานสนับสนุนการจัดการศึกษา งานวิจัย พัฒนาและถ่ายทอดเทคโนโลยี งานจัดการศึกษาด้านวิทยาศาสตร์และเทคโนโลยี และงานทำนุบำรุงศิลปวัฒนธรรม โดยคิดเป็นร้อยละ 102.54 101.91 99.94 99.80 และ 96.15 ตามลำดับ ส่วนที่เหลือได้แก่ งานบริการวิชาการแก่ชุมชน และโครงการจัดตั้งและขยายวิทยาเขตของมหาวิทยาลัยไปยังภูมิภาค มีผลการใช้จ่ายเงินงบประมาณแผ่นดินที่ต่ำกว่าแผนที่กำหนดไว้ แต่ไม่มากนักโดยคิดเป็นร้อยละ 77.97 และ 70.50 ตามลำดับ (ตารางที่ 35)

ผลการดำเนินงานด้านการวิจัย

ปีงบประมาณ 2548 สถาบันฯ มีโครงการวิจัยที่ได้รับทุนอุดหนุนวิจัยจากแหล่งทุนต่าง ๆ รวมทั้งสิ้น 306 โครงการ จำนวนเงินทั้งหมด 122,551,218.70 บาท โดยแยกเป็นโครงการวิจัยที่ได้รับทุนอุดหนุนวิจัยจาก งบประมาณแผ่นดิน จำนวน 46 โครงการ เป็นจำนวนเงิน 18,782,100 บาท จากเงินรายได้ จำนวน 207 โครงการ เป็นจำนวนเงิน 21,096,970 บาท และจากแหล่งทุนภายนอก จำนวน 53 โครงการ เป็นจำนวนเงิน 82,672,148.70 บาท ตามลำดับ (ตาราง 36)

เมื่อพิจารณาในระดับคณะ พบว่า คณะที่มีโครงการวิจัยมากที่สุด ได้แก่ คณะวิศวกรรมศาสตร์ จำนวน 105 โครงการ คิดเป็นร้อยละ 34.31 ของโครงการวิจัยทั้งหมด รองลงมาได้แก่ คณะวิทยาศาสตร์ จำนวน 54 โครงการ คิดเป็นร้อยละ 17.65 ของโครงการวิจัยทั้งหมด และคณะโครงการเทคโนโลยีการเกษตร จำนวน 35 โครงการ คิดเป็นร้อยละ 11.44 ของโครงการวิจัยทั้งหมด ในส่วนหน่วยงาน ที่มีโครงการวิจัยน้อยที่สุด ได้แก่ สำนักหอสมุดกลาง มีจำนวน 1 โครงการ โดยคิดเป็นร้อยละ 0.33 ของโครงการวิจัยทั้งหมด (ตารางที่ 36)

ภาคผนวก

- ตารางแสดงจำนวนนักศึกษารับเข้าใหม่/นักศึกษาทั้งหมด/ผู้สำเร็จการศึกษา
- ตารางแสดงจำนวนบุคลากร
- ตารางแสดงการใช้จ่ายงบประมาณ
- ตารางแสดงจำนวนโครงการวิจัย
- แบบสำรวจการติดตามผลการดำเนินงานโครงการหลักสูตรใหม่/โครงการจัดตั้งหน่วยงานใหม่ ที่ได้รับอนุมัติให้บรรจุไว้ในแผนฯ 9 ปีงบประมาณ พ.ศ. 2548
- แผนภูมิ

**ตารางจำนวนนักศึกษารับเข้าใหม่ นักศึกษาทั้งหมด
และผู้สำเร็จการศึกษา ปีงบประมาณ 2548**

ตารางที่ 1 จำนวนนักศึกษารับเข้าใหม่ นักศึกษาทั้งหมด และผู้สำเร็จการศึกษา รวมทุกระดับการศึกษา ปีงบประมาณ 2548

คณะ/วิทยาเขต	นักศึกษารับเข้าใหม่			นักศึกษาทั้งหมด			ผู้สำเร็จการศึกษา		
	แผน	ผล	ร้อยละ	แผน	ผล	ร้อยละ	แผน	ผล	ร้อยละ
คณะวิศวกรรมศาสตร์	2,498	2,320	92.87	7,345	7,449	101.42	1,899	1,606	84.57
คณะสถาปัตยกรรมศาสตร์	525	434	82.67	1,864	1,765	94.69	320	270	84.38
คณะครุศาสตร์อุตสาหกรรม	962	777	80.77	1,940	2,033	104.79	908	869	95.70
คณะวิทยาศาสตร์	889	918	103.26	2,996	2,828	94.39	533	470	88.18
คณะเทคโนโลยีการเกษตร	988	771	78.04	2,818	2,534	89.92	675	567	84.00
คณะอุตสาหกรรมเกษตร	265	259	97.74	880	847	96.25	197	187	94.92
คณะเทคโนโลยีสารสนเทศ	365	335	91.78	1,022	972	95.11	300	212	70.67
วิทยาเขตชุมพร	360	201	55.83	800	539	67.38	148	117	79.05
วิทยาเขตระยอง	-	-	-	-	-	-	-	-	-
รวม	6,852	6,015	87.78	19,665	18,967	96.45	4,980	4,298	86.31

หมายเหตุ

จำนวนผู้สำเร็จการศึกษา ปีงบประมาณ 2548 หมายถึง จำนวนผู้สำเร็จการศึกษา ปีการศึกษา 2547

ข้อมูลผล เป็นข้อมูล ณ วันที่ 10 มิถุนายน 2548

ตารางที่ 2 จำนวนนักศึกษารับเข้าใหม่ ปีงบประมาณ 2548 จำแนกตามระดับการศึกษา

คณะ/วิทยาเขต	ระดับการศึกษา												รวมทุก		
	ป.ตรี			ป.บัณฑิต			ป.โท			ป.เอก			ระดับการศึกษา		
	แผน	ผล	ร้อยละ	แผน	ผล	ร้อยละ	แผน	ผล	ร้อยละ	แผน	ผล	ร้อยละ	แผน	ผล	ร้อยละ
คณะวิศวกรรมศาสตร์	2,100	2,001	95.29	-	-	-	375	283	75.47	23	36	156.52	2,498	2,320	92.87
คณะสถาปัตยกรรมศาสตร์	400	369	92.25	-	-	-	115	61	53.04	10	4	40.00	525	434	82.67
คณะครุศาสตร์อุตสาหกรรม	560	583	104.11	-	-	-	392	194	49.49	10	0	0.00	962	777	80.77
คณะวิทยาศาสตร์	725	862	118.90	-	-	-	150	49	32.67	14	7	50.00	889	918	103.26
คณะเทคโนโลยีการเกษตร	865	670	77.46	-	-	-	115	96	83.48	8	5	62.50	988	771	78.04
คณะอุตสาหกรรมเกษตร	210	208	99.05	-	-	-	50	46	92.00	5	5	100.00	265	259	97.74
คณะเทคโนโลยีสารสนเทศ	180	112	62.22	-	-	-	180	218	121.11	5	5	100.00	365	335	91.78
วิทยาเขตชุมพร	360	201	55.83	-	-	-	-	-	-	-	-	-	360	201	55.83
วิทยาเขตระยอง	-	-	-	-	-	-	-	-	-	-	-	-	-	-	-
รวม	5,400	5,006	92.70	-	-	-	1,377	947	68.77	75	62	82.67	6,852	6,015	87.78

หมายเหตุ

ข้อมูลผล เป็นข้อมูล ณ วันที่ 10 มิถุนายน 2548

ตารางที่ 3 จำนวนนักศึกษาทั้งหมด ปีงบประมาณ 2548 จำแนกตามระดับการศึกษา

คณะ/วิทยาเขต	ระดับการศึกษา												รวมทุก		
	ป.ตรี			ป.บัณฑิต			ป.โท			ป.เอก			ระดับการศึกษา		
	แผน	ผล	ร้อยละ	แผน	ผล	ร้อยละ	แผน	ผล	ร้อยละ	แผน	ผล	ร้อยละ	แผน	ผล	ร้อยละ
คณะวิศวกรรมศาสตร์	6,457	6,341	98.20	-	-	-	789	977	123.83	99	131	132.32	7,345	7,449	101.42
คณะสถาปัตยกรรมศาสตร์	1,593	1,551	97.36	-	-	-	255	204	80.00	16	10	62.50	1,864	1,765	94.69
คณะครุศาสตร์อุตสาหกรรม	1,279	1,313	102.66	-	-	-	634	700	110.41	27	20	74.07	1,940	2,033	104.79
คณะวิทยาศาสตร์	2,687	2,573	95.76	-	-	-	282	232	82.27	27	23	85.19	2,996	2,828	94.39
คณะเทคโนโลยีการเกษตร	2,557	2,271	88.82	-	-	-	251	257	102.39	10	6	60.00	2,818	2,534	89.92
คณะอุตสาหกรรมเกษตร	766	719	93.86	-	-	-	104	120	115.38	10	8	80.00	880	847	96.25
คณะเทคโนโลยีสารสนเทศ	420	288	68.57	-	-	-	592	671	113.34	10	13	130.00	1,022	972	95.11
วิทยาเขตชุมพร	800	539	67.38	-	-	-	-	-	-	-	-	-	800	539	67.38
วิทยาเขตระยอง	-	-	-	-	-	-	-	-	-	-	-	-	-	-	-
รวม	16,559	15,595	94.18	-	-	-	2,907	3,161	108.74	199	211	106.03	19,665	18,967	96.45

หมายเหตุ

ข้อมูลผล เป็นข้อมูล ณ วันที่ 10 มิถุนายน 2548

ตารางที่ 4 จำนวนผู้สำเร็จการศึกษา ปีงบประมาณ 2548 (ปีการศึกษา 2547) จำแนกตามระดับการศึกษา

คณะ/วิทยาเขต	ระดับการศึกษา												รวมทุก		
	ป.ตรี			ป.บัณฑิต			ป.โท			ป.เอก			ระดับการศึกษา		
	แผน	ผล	ร้อยละ	แผน	ผล	ร้อยละ	แผน	ผล	ร้อยละ	แผน	ผล	ร้อยละ	แผน	ผล	ร้อยละ
คณะวิศวกรรมศาสตร์	1,522	1,441	94.68	-	-	-	350	159	45.43	27	6	22.22	1,899	1,606	84.57
คณะสถาปัตยกรรมศาสตร์	273	230	84.25	-	-	-	45	40	88.89	2	0	0.00	320	270	84.38
คณะครุศาสตร์อุตสาหกรรม	658	614	93.31	-	-	-	250	254	101.60	0	1	0.00	908	869	95.70
คณะวิทยาศาสตร์	427	415	97.19	-	-	-	105	55	52.38	1	0	0.00	533	470	88.18
คณะเทคโนโลยีการเกษตร	538	496	92.19	-	-	-	137	71	51.82	-	-	-	675	567	84.00
คณะอุตสาหกรรมเกษตร	166	163	98.19	-	-	-	31	24	77.42	-	-	-	197	187	94.92
คณะเทคโนโลยีสารสนเทศ	-	-	-	-	-	-	300	212	70.67	-	-	-	300	212	70.67
วิทยาเขตชุมพร	148	117	79.05	-	-	-	-	-	-	-	-	-	148	117	79.05
วิทยาเขตระยอง	-	-	-	-	-	-	-	-	-	-	-	-	-	-	-
รวม	3,732	3,476	93.14	-	-	-	1,218	815	66.91	30	7	23.33	4,980	4,298	86.31

หมายเหตุ

จำนวนผู้สำเร็จการศึกษา ปีงบประมาณ 2548 หมายถึง จำนวนผู้สำเร็จการศึกษา ปีการศึกษา 2547

ข้อมูลผล เป็นข้อมูล ณ วันที่ 10 มิถุนายน 2548

ตารางที่ 5 จำนวนนักศึกษารับเข้าใหม่ รวมทุกระดับการศึกษา ปีงบประมาณ 2548 จำแนกตามประเภทการรับนักศึกษา

คณะ/วิทยาเขต	ประเภทการรับนักศึกษา						รวม		
	นักศึกษาปกติ			นักศึกษาพิเศษ (Full Fee)			แผน	ผล	ร้อยละ
	แผน	ผล	ร้อยละ	แผน	ผล	ร้อยละ			
คณะวิศวกรรมศาสตร์	1,408	1,531	108.74	1,090	789	72.39	2,498	2,320	92.87
คณะสถาปัตยกรรมศาสตร์	397	309	77.83	128	125	97.66	525	434	82.67
คณะครุศาสตร์อุตสาหกรรม	497	467	93.96	465	310	66.67	962	777	80.77
คณะวิทยาศาสตร์	504	563	111.71	385	355	92.21	889	918	103.26
คณะเทคโนโลยีการเกษตร	683	554	81.11	305	217	71.15	988	771	78.04
คณะอุตสาหกรรมเกษตร	135	133	98.52	130	126	96.92	265	259	97.74
คณะเทคโนโลยีสารสนเทศ	90	81	90.00	275	254	92.36	365	335	91.78
วิทยาเขตชุมพร	230	58	25.22	130	143	110.00	360	201	55.83
วิทยาเขตระยอง	-	-	-	-	-	-	-	-	-
รวม	3,944	3,696	93.71	2,908	2,319	79.75	6,852	6,015	87.78

หมายเหตุ

ข้อมูลผล เป็นข้อมูล ณ วันที่ 10 มิถุนายน 2548

ตารางที่ 6 จำนวนนักศึกษาทั้งหมด รวมทุกระดับการศึกษา ปีงบประมาณ 2548 จำแนกตามประเภทการรับนักศึกษา

คณะ/วิทยาเขต	ประเภทการรับนักศึกษา						รวม		
	นักศึกษาปกติ			นักศึกษาพิเศษ (Full Fee)			แผน	ผล	ร้อยละ
	แผน	ผล	ร้อยละ	แผน	ผล	ร้อยละ			
คณะวิศวกรรมศาสตร์	4,895	5,171	105.64	2,450	2,278	92.98	7,345	7,449	101.42
คณะสถาปัตยกรรมศาสตร์	1,428	1,341	93.91	436	424	97.25	1,864	1,765	94.69
คณะครุศาสตร์อุตสาหกรรม	1,080	1,039	96.20	860	994	115.58	1,940	2,033	104.79
คณะวิทยาศาสตร์	1,959	1,961	100.10	1,037	867	83.61	2,996	2,828	94.39
คณะเทคโนโลยีการเกษตร	1,846	1,712	92.74	972	822	84.57	2,818	2,534	89.92
คณะอุตสาหกรรมเกษตร	504	484	96.03	376	363	96.54	880	847	96.25
คณะเทคโนโลยีสารสนเทศ	215	197	91.63	807	775	96.03	1,022	972	95.11
วิทยาเขตชุมพร	486	244	50.21	314	295	93.95	800	539	67.38
วิทยาเขตระยอง	-	-	-	-	-	-	-	-	-
รวม	12,413	12,149	97.87	7,252	6,818	94.02	19,665	18,967	96.45

หมายเหตุ

ข้อมูลผล เป็นข้อมูล ณ วันที่ 10 มิถุนายน 2548

ตารางที่ 7 จำนวนผู้สำเร็จการศึกษา รวมทั้งระดับการศึกษา ปีงบประมาณ 2548 (ปีการศึกษา 2547) จำแนกตามประเภทการรับนักศึกษา

คณะ/วิทยาเขต	ประเภทการรับนักศึกษา						รวม		
	นักศึกษาปกติ			นักศึกษาพิเศษ (Full Fee)			แผน	ผล	ร้อยละ
	แผน	ผล	ร้อยละ	แผน	ผล	ร้อยละ			
คณะวิศวกรรมศาสตร์	1,313	1,097	83.55	586	509	86.86	1,899	1,606	84.57
คณะสถาปัตยกรรมศาสตร์	274	244	89.05	46	26	56.52	320	270	84.38
คณะครุศาสตร์อุตสาหกรรม	414	431	104.11	494	438	88.66	908	869	95.70
คณะวิทยาศาสตร์	373	317	84.99	160	153	95.63	533	470	88.18
คณะเทคโนโลยีการเกษตร	423	369	87.23	252	198	78.57	675	567	84.00
คณะอุตสาหกรรมเกษตร	117	116	99.15	80	71	88.75	197	187	94.92
คณะเทคโนโลยีสารสนเทศ	-	-	-	300	212	70.67	300	212	70.67
วิทยาเขตชุมพร	72	54	75.00	76	63	82.89	148	117	79.05
วิทยาเขตระยอง	-	-	-	-	-	-	-	-	-
รวม	2,986	2,628	88.01	1,994	1,670	83.75	4,980	4,298	86.31

หมายเหตุ

จำนวนผู้สำเร็จการศึกษา ปีงบประมาณ 2548 หมายถึง จำนวนผู้สำเร็จการศึกษา ปีการศึกษา 2547

ข้อมูลผล เป็นข้อมูล ณ วันที่ 10 มิถุนายน 2548

ตารางที่ 8 จำนวนนักศึกษาชั้นใหม่ ปีงบประมาณ 2548 จำนวนคนระดับการศึกษา และประเภทการรับนักศึกษา

คณะ/วิทยาลัย	ป.ตรี									ป.บัณฑิต									ป.โท									ป.เอก									รวม								
	ปกติ			พิเศษ (Full Fee)			รวม			ปกติ			พิเศษ (Full Fee)			รวม			ปกติ			พิเศษ (Full Fee)			รวม			ปกติ			พิเศษ (Full Fee)			รวม											
	แผน	ผล	ร้อยละ	แผน	ผล	ร้อยละ	แผน	ผล	ร้อยละ	แผน	ผล	ร้อยละ	แผน	ผล	ร้อยละ	แผน	ผล	ร้อยละ	แผน	ผล	ร้อยละ	แผน	ผล	ร้อยละ	แผน	ผล	ร้อยละ	แผน	ผล	ร้อยละ	แผน	ผล	ร้อยละ	แผน	ผล	ร้อยละ									
คณะวิศวกรรมศาสตร์	1,010	1,212	120.00	1,090	789	72.39	2,100	2,001	95.29	-	-	-	-	-	-	-	-	-	-	-	-	-	-	-	-	-	-	-	-	-	-	-	-	-	-	-									
คณะสถาปัตยกรรมศาสตร์	277	248	89.53	123	121	98.37	400	369	92.25	-	-	-	-	-	-	115	61	53.04	-	-	-	115	61	53.04	5	0	0.00	5	4	80.00	10	4	40.00	397	309	77.83	128	125	97.66	525	434	82.67			
คณะครุศาสตร์อุตสาหกรรม	330	416	126.06	230	167	72.61	560	583	104.11	-	-	-	-	-	-	167	51	30.54	225	143	63.56	392	194	49.49	-	-	-	10	0	0.00	10	0	0.00	497	467	93.96	465	310	66.67	962	777	80.77			
คณะวิทยาศาสตร์	360	508	141.11	365	354	96.99	725	862	118.90	-	-	-	-	-	-	130	48	36.92	20	1	5.00	150	49	32.67	14	7	50.00	-	-	-	14	7	50.00	504	563	111.71	385	355	92.21	889	918	103.26			
คณะเทคโนโลยีการเกษตร	615	516	83.90	250	154	61.60	865	670	77.46	-	-	-	-	-	-	60	33	55.00	55	63	114.55	115	96	83.48	8	5	62.50	-	-	-	8	5	62.50	683	554	81.11	305	217	71.15	988	771	78.04			
โครงการคณะอุตสาหกรรมเกษตร	120	120	100.00	90	88	97.78	210	208	99.05	-	-	-	15	13	86.67	35	33	94.29	50	46	92.00	-	-	-	5	5	100.00	5	5	100.00	135	133	98.52	130	126	96.92	265	259	97.74						
คณะเทคโนโลยีสารสนเทศ	90	81	90.00	90	31	34.44	180	112	62.22	-	-	-	-	-	-	-	-	-	180	218	121.11	180	218	121.11	-	-	-	-	-	-	5	5	100.00	90	81	90.00	275	254	92.36	365	335	91.78			
วิทยาลัยชุมชนพร	230	58	25.22	130	143	110.00	360	201	55.83	-	-	-	-	-	-	-	-	-	-	-	-	-	-	-	-	-	-	-	-	-	230	58	25.22	130	143	110.00	360	201	55.83						
วิทยาลัยพระของ	-	-	-	-	-	-	-	-	-	-	-	-	-	-	-	-	-	-	-	-	-	-	-	-	-	-	-	-	-	-	-	-	-	-	-	-									
รวม	3,032	3,159	104.19	2,368	1,847	78.00	5,400	5,006	92.70	-	-	-	-	-	-	862	489	56.73	515	458	88.93	1,377	947	68.77	50	48	96.00	25	14	56.00	75	62	82.67	3,944	3,696	93.71	2,908	2,319	79.75	6,852	6,015	87.78			

หมายเหตุ ข้อมูลเป็นข้อมูล ณ วันที่ 10 มิถุนายน 2548

ตารางที่ 9 จำนวนนักศึกษาทั้งหมด ปีงบประมาณ 2548 จำนวนคนระดับการศึกษา และประเภทการรับนักศึกษา

คณะ/วิทยาลัย	ป.ตรี									ป.บัณฑิต									ป.โท									ป.เอก									รวม								
	ปกติ			พิเศษ (Full Fee)			รวม			ปกติ			พิเศษ (Full Fee)			รวม			ปกติ			พิเศษ (Full Fee)			รวม			ปกติ			พิเศษ (Full Fee)			รวม											
	แผน	ผล	ร้อยละ	แผน	ผล	ร้อยละ	แผน	ผล	ร้อยละ	แผน	ผล	ร้อยละ	แผน	ผล	ร้อยละ	แผน	ผล	ร้อยละ	แผน	ผล	ร้อยละ	แผน	ผล	ร้อยละ	แผน	ผล	ร้อยละ	แผน	ผล	ร้อยละ	แผน	ผล	ร้อยละ	แผน	ผล	ร้อยละ									
คณะวิศวกรรมศาสตร์	4,007	4,063	101.40	2,450	2,278	92.98	6,457	6,341	98.20	-	-	-	-	-	-	789	977	123.83	-	-	-	789	977	123.83	99	131	132.32	-	-	-	99	131	132.32	4,895	5,171	105.64	2,450	2,278	92.98	7,345	7,449	101.42			
คณะสถาปัตยกรรมศาสตร์	1,162	1,131	97.33	431	420	97.45	1,593	1,551	97.36	-	-	-	-	-	-	255	204	80.00	-	-	-	255	204	80.00	11	6	54.55	5	4	80.00	16	10	62.50	1,428	1,341	93.91	436	424	97.25	1,864	1,765	94.69			
คณะครุศาสตร์อุตสาหกรรม	852	935	109.74	427	378	88.52	1,279	1,313	102.66	-	-	-	-	-	-	228	104	45.61	406	596	146.80	634	700	110.41	-	-	-	27	20	74.07	27	20	74.07	1,080	1,039	96.20	860	994	115.58	1,940	2,033	104.79			
คณะวิทยาศาสตร์	1,670	1,714	102.63	1,017	859	84.46	2,687	2,573	95.76	-	-	-	-	-	-	262	224	85.50	20	8	40.00	282	232	82.27	27	23	85.19	-	-	-	27	23	85.19	1,959	1,961	100.10	1,037	867	83.61	2,996	2,828	94.39			
คณะเทคโนโลยีการเกษตร	1,719	1,584	92.15	838	687	81.98	2,557	2,271	88.82	-	-	-	-	-	-	117	122	104.27	134	135	100.75	251	257	102.39	10	6	60.00	-	-	-	10	6	60.00	1,846	1,712	92.74	972	822	84.57	2,818	2,534	89.92			
โครงการคณะอุตสาหกรรมเกษตร	467	445	95.29	299	274	91.64	766	719	93.86	-	-	-	37	39	105.41	67	81	120.90	104	120	115.38	-	-	-	10	8	80.00	10	8	80.00	504	484	96.03	376	363	96.54	880	847	96.25						
คณะเทคโนโลยีสารสนเทศ	215	197	91.63	205	91	44.39	420	288	68.57	-	-	-	-	-	-	-	-	-	592	671	113.34	592	671	113.34	-	-	-	10	13	130.00	10	13	130.00	215	197	91.63	807	775	96.03	1,022	972	95.11			
วิทยาลัยชุมชนพร	486	244	50.21	314	295	93.95	800	539	67.38	-	-	-	-	-	-	-	-	-	-	-	-	-	-	-	-	-	-	-	-	-	486	244	50.21	314	295	93.95	800	539	67.38						
วิทยาลัยพระของ	-	-	-	-	-	-	-	-	-	-	-	-	-	-	-	-	-	-	-	-	-	-	-	-	-	-	-	-	-	-	-	-	-	-	-	-									
รวม	10,578	10,313	97.49	5,981	5,282	88.31	16,559	15,595	94.18	-	-	-	-	-	-	1,688	1,670	98.93	1,219	1,491	122.31	2,907	3,161	108.74	147	166	112.93	52	45	86.54	199	211	106.03	12,413	12,149	97.87	7,252	6,818	94.02	19,665	18,967	96.45			

หมายเหตุ ข้อมูลเป็นข้อมูล ณ วันที่ 10 มิถุนายน 2548

ตารางที่ 10 จำนวนผู้สำเร็จการศึกษา ปีงบประมาณ 2548 (ปีการศึกษา 2547) จำนวนคนระดับการศึกษา และประเภทการรับนักศึกษา

คณะ/วิทยาลัย	ป.ตรี									ป.บัณฑิต									ป.โท									ป.เอก									รวม								
	ปกติ			พิเศษ (Full Fee)			รวม			ปกติ			พิเศษ (Full Fee)			รวม			ปกติ			พิเศษ (Full Fee)			รวม			ปกติ			พิเศษ (Full Fee)			รวม											
	แผน	ผล	ร้อยละ	แผน	ผล	ร้อยละ	แผน	ผล	ร้อยละ	แผน	ผล	ร้อยละ	แผน	ผล	ร้อยละ	แผน	ผล	ร้อยละ	แผน	ผล	ร้อยละ	แผน	ผล	ร้อยละ	แผน	ผล	ร้อยละ	แผน	ผล	ร้อยละ	แผน	ผล	ร้อยละ	แผน	ผล	ร้อยละ									
คณะวิศวกรรมศาสตร์	936	932	99.57	586	509	86.86	1,522	1,441	94.68	-	-	-	-	-	-	350	159	45.43	-	-	-	350	159	45.43	27	6	22.22	-	-	-	27	6	22.22	1,313	1,097	83.55	586	509	86.86	1,899	1,606	84.57			
คณะสถาปัตยกรรมศาสตร์	227	204	89.87	46	26	56.52	273	230	84.25	-	-	-	-	-	-	45	40	88.89	-	-	-	45	40	88.89	2	0	0.00	-	-	-	2	0	0.00	274	244	89.05	46	26	56.52	320	270	84.38			
คณะครุศาสตร์อุตสาหกรรม	368	348	94.57	290	266	91.72	658	614	93.31	-	-	-	-	-	-	46	83	180.43	204	171	83.82	250	254	101.60	-	-	-	0	1	100.00	0	1	100.00	414	431	104.11	494	438	88.66	908	869	95.70			
คณะวิทยาศาสตร์	267	262	98.13	160	153	95.63	427	415	97.19	-	-	-	-	-	-	105	55	52.38	-	-	-	105	55	52.38	1	0	0.00	-	-	-	1	0	0.00	373	317	84.99	160	153	95.63	533	470	88.18			
คณะเทคโนโลยีการเกษตร	366	339	92.62	172	157	91.28	538	496	92.19	-	-	-	-	-	-	57	30	52.63	80	41	51.25	137	71	51.82	-	-	-	-	-	-	-	-	-	423	369	87.23	252	198	78.57	675	567	84.00			
โครงการคณะอุตสาหกรรมเกษตร	101	100	99.01	65	63	96.92	166	163	98.19	-	-	-	16	16	100.00	15	8	53.33	31	24	77.42	-	-	-	-	-	-	-	-	-	117	116	99.15	80	71	88.75	197	187	94.92						
คณะเทคโนโลยีสารสนเทศ	-	-	-	-	-	-	-	-	-	-	-	-	-	-	-	-	-	-	300	212	70.67	300	212	70.67	-	-	-	-	-	-	-	-	-	-	-	-	0	300	212	70.67	300	212	70.67		
วิทยาลัยชุมชนพร	72	54	75.00	76	63	82.89	148	117	79.05	-	-	-	-	-	-	-	-	-	-	-	-	-	-	-	-	-	-	-	-	-	72	54	75.00	76	63	82.89	148	117	79.05						
วิทยาลัยพระของ	-	-	-	-	-	-	-	-	-	-	-	-	-	-	-	-	-	-	-	-	-	-	-	-	-	-	-	-	-	-	-	-	-	-	-	-									
รวม	2,337	2,239	95.81	1,395	1,237	88.67	3,732	3,476	93.14	-	-	-	-	-	-	619	383	61.87	599	432	72.12	1,218	815	66.91	30	6	20.00	0	1	100.00	30	7	23.33	2,986	2,628	88.01	1,994	1,670	83.75	4,980	4,298	86.31			

หมายเหตุ จำนวนผู้สำเร็จการศึกษา ปีงบประมาณ 2548 หมายถึง จำนวนผู้สำเร็จการศึกษา ปีการศึกษา 2547

ข้อมูลเป็นข้อมูล ณ วันที่ 10 มิถุนายน 2548

ตารางที่ 11 จำนวนนักศึกษารับเข้าใหม่ รวมทุกระดับการศึกษา ปีงบประมาณ 2548 จำแนกตามประเภทหลักสูตร

คณะ/วิทยาเขต	ประเภทหลักสูตร						รวม		
	หลักสูตรเดิม			หลักสูตรใหม่			แผน	ผล	ร้อยละ
	แผน	ผล	ร้อยละ	แผน	ผล	ร้อยละ			
คณะวิศวกรรมศาสตร์	2,423	2,284	94.26	75	36	48.00	2,498	2,320	92.87
คณะสถาปัตยกรรมศาสตร์	462	382	82.68	63	52	82.54	525	434	82.67
คณะครุศาสตร์อุตสาหกรรม	962	777	80.77	0	0	0.00	962	777	80.77
คณะวิทยาศาสตร์	849	900	106.01	40	18	45.00	889	918	103.26
คณะเทคโนโลยีการเกษตร	825	635	76.97	163	136	83.44	988	771	78.04
คณะอุตสาหกรรมเกษตร	250	244	97.60	15	15	100.00	265	259	97.74
คณะเทคโนโลยีสารสนเทศ	180	218	121.11	185	117	63.24	365	335	91.78
วิทยาเขตชุมพร	330	186	56.36	30	15	50.00	360	201	55.83
วิทยาเขตระยอง	-	-	-	-	-	-	-	-	-
รวม	6,281	5,626	89.57	571	389	68.13	6,852	6,015	87.78

หมายเหตุ

ข้อมูลผล เป็นข้อมูล ณ วันที่ 10 มิถุนายน 2548

ตารางที่ 12 จำนวนนักศึกษาทั้งหมด รวมทั้งระดับการศึกษา ปีงบประมาณ 2548 จำแนกตามประเภทหลักสูตร

คณะ/วิทยาเขต	ประเภทหลักสูตร						รวม		
	หลักสูตรเดิม			หลักสูตรใหม่			แผน	ผล	ร้อยละ
	แผน	ผล	ร้อยละ	แผน	ผล	ร้อยละ			
คณะวิศวกรรมศาสตร์	7,236	7,366	101.80	109	83	76.15	7,345	7,449	101.42
คณะสถาปัตยกรรมศาสตร์	1,772	1,688	95.26	92	77	83.70	1,864	1,765	94.69
คณะครุศาสตร์อุตสาหกรรม	1,940	2,033	104.79	-	-	-	1,940	2,033	104.79
คณะวิทยาศาสตร์	2,949	2,797	94.85	47	31	65.96	2,996	2,828	94.39
คณะเทคโนโลยีการเกษตร	2,534	2,284	90.13	284	250	88.03	2,818	2,534	89.92
คณะอุตสาหกรรมเกษตร	850	820	96.47	30	27	90.00	880	847	96.25
คณะเทคโนโลยีสารสนเทศ	592	671	113.34	430	301	70.00	1,022	972	95.11
วิทยาเขตชุมพร	770	524	68.05	30	15	50.00	800	539	67.38
วิทยาเขตระยอง	-	-	-	-	-	-	-	-	-
รวม	18,643	18,183	97.53	1,022	784	76.71	19,665	18,967	96.45

หมายเหตุ

ข้อมูลผล เป็นข้อมูล ณ วันที่ 10 มิถุนายน 2548

ตารางที่ 13 จำนวนผู้สำเร็จการศึกษา รวมทุกระดับการศึกษา ปีงบประมาณ 2548 (ปีการศึกษา 2547) จำแนกตามประเภทหลักสูตร

คณะ/วิทยาเขต	ประเภทหลักสูตร						รวม		
	หลักสูตรเดิม			หลักสูตรใหม่			แผน	ผล	ร้อยละ
	แผน	ผล	ร้อยละ	แผน	ผล	ร้อยละ			
คณะวิศวกรรมศาสตร์	1,880	1,605	85.37	19	1	5.26	1,899	1,606	84.57
คณะสถาปัตยกรรมศาสตร์	320	270	84.38	-	-	-	320	270	84.38
คณะครุศาสตร์อุตสาหกรรม	908	869	95.70	-	-	-	908	869	95.70
คณะวิทยาศาสตร์	533	470	88.18	-	-	-	533	470	88.18
คณะเทคโนโลยีการเกษตร	609	510	83.74	66	57	86.36	675	567	84.00
คณะอุตสาหกรรมเกษตร	197	187	94.92	-	-	-	197	187	94.92
คณะเทคโนโลยีสารสนเทศ	300	212	70.67	-	-	-	300	212	70.67
วิทยาเขตชุมพร	148	117	79.05	-	-	-	148	117	79.05
วิทยาเขตระยอง	-	-	-	-	-	-	-	-	-
รวม	4,895	4,240	86.62	85	58	68.24	4,980	4,298	86.31

หมายเหตุ

จำนวนผู้สำเร็จการศึกษา ปีงบประมาณ 2548 หมายถึง จำนวนผู้สำเร็จการศึกษา ปีการศึกษา 2547

ข้อมูลผล เป็นข้อมูล ณ วันที่ 10 มิถุนายน 2548

ตารางที่ 14 จำนวนนักศึกษาเข้าใหม่ ปีงบประมาณ 2548 จำนวนตามระดับการศึกษา และประเภทหลักสูตร

คณะ/วิทยาลัย	ป.ตรี									ป.บัณฑิต									ป.โท									ป.เอก									รวม								
	หลักสูตรเดิม			หลักสูตรใหม่			รวม			หลักสูตรเดิม			หลักสูตรใหม่			รวม			หลักสูตรเดิม			หลักสูตรใหม่			รวม			หลักสูตรเดิม			หลักสูตรใหม่			รวม											
	แผน	ผล	ร้อยละ	แผน	ผล	ร้อยละ	แผน	ผล	ร้อยละ	แผน	ผล	ร้อยละ	แผน	ผล	ร้อยละ	แผน	ผล	ร้อยละ	แผน	ผล	ร้อยละ	แผน	ผล	ร้อยละ	แผน	ผล	ร้อยละ	แผน	ผล	ร้อยละ	แผน	ผล	ร้อยละ	แผน	ผล	ร้อยละ									
คณะวิศวกรรมศาสตร์	2,100	2,001	95.29	-	-	-	2,100	2,001	95.29	-	-	-	-	-	-	300	247	82.33	75	36	48.00	375	283	75.47	23	36	156.52	-	-	-	23	36	156.52	2,423	2,284	94.26	75	36	48.00	2,498	2,320	92.87			
คณะสถาปัตยกรรมศาสตร์	372	342	91.94	28	27	96.43	400	369	92.25	-	-	-	-	-	-	85	40	47.06	30	21	70.00	115	61	53.04	5	0	0.00	5	4	80.00	10	4	40.00	462	382	82.68	63	52	82.54	525	434	82.67			
คณะครุศาสตร์อุตสาหกรรม	560	583	104.11	-	-	-	560	583	104.11	-	-	-	-	-	-	392	194	49.49	-	-	-	392	194	49.49	10	0	0.00	-	-	-	10	0	0.00	962	777	80.77	-	-	-	962	777	80.77			
คณะวิทยาศาสตร์	705	845	119.86	20	17	85.00	725	862	118.90	-	-	-	-	-	-	130	48	36.92	20	1	5.00	150	49	32.67	14	7	50.00	-	-	-	14	7	50.00	849	900	106.01	40	18	45.00	889	918	103.26			
คณะเทคโนโลยีการเกษตร	770	585	75.97	95	85	89.47	865	670	77.46	-	-	-	-	-	-	55	50	90.91	60	46	76.67	115	96	83.48	-	-	-	8	5	62.50	8	5	62.50	825	635	76.97	163	136	83.44	988	771	78.04			
โครงการคณะอุตสาหกรรมเกษตร	210	208	99.05	-	-	-	210	208	99.05	-	-	-	-	-	-	40	36	90.00	10	10	100.00	50	46	92.00	-	-	-	5	5	100.00	5	5	100.00	250	244	97.60	15	15	100.00	265	259	97.74			
คณะเทคโนโลยีสารสนเทศ	-	-	-	180	112	62.22	180	112	62.22	-	-	-	-	-	-	180	218	121.11	-	-	-	180	218	121.11	-	-	-	-	-	-	5	5	100.00	5	5	100.00	180	218	121.11	185	117	63.24	365	335	91.78
วิทยาลัยชุมชน	330	186	56.36	30	15	50.00	360	201	55.83	-	-	-	-	-	-	-	-	-	-	-	-	-	-	-	-	-	-	-	-	-	330	186	56.36	30	15	50.00	360	201	55.83						
วิทยาลัยพระจอมเกล้าฯ	-	-	-	-	-	-	-	-	-	-	-	-	-	-	-	-	-	-	-	-	-	-	-	-	-	-	-	-	-	-	-	-	-	-	-	-	-	-	-						
รวม	5,047	4,750	94.12	353	256	72.52	5,400	5,006	92.70	-	-	-	-	-	-	1,182	833	70.47	195	114	58.46	1,377	947	68.77	52	43	82.69	23	19	82.61	75	62	82.67	6,281	5,626	89.57	571	389	68.13	6,852	6,015	87.78			

หมายเหตุ ข้อมูลผล เป็นข้อมูล ณ วันที่ 10 มิถุนายน 2548

ตารางที่ 15 จำนวนนักศึกษาทั้งหมด ปีงบประมาณ 2548 จำนวนตามระดับการศึกษา และประเภทหลักสูตร

คณะ/วิทยาลัย	ป.ตรี									ป.บัณฑิต									ป.โท									ป.เอก									รวม								
	หลักสูตรเดิม			หลักสูตรใหม่			รวม			หลักสูตรเดิม			หลักสูตรใหม่			รวม			หลักสูตรเดิม			หลักสูตรใหม่			รวม			หลักสูตรเดิม			หลักสูตรใหม่			รวม											
	แผน	ผล	ร้อยละ	แผน	ผล	ร้อยละ	แผน	ผล	ร้อยละ	แผน	ผล	ร้อยละ	แผน	ผล	ร้อยละ	แผน	ผล	ร้อยละ	แผน	ผล	ร้อยละ	แผน	ผล	ร้อยละ	แผน	ผล	ร้อยละ	แผน	ผล	ร้อยละ	แผน	ผล	ร้อยละ	แผน	ผล	ร้อยละ									
คณะวิศวกรรมศาสตร์	6,457	6,341	98.20	-	-	-	6,457	6,341	98.20	-	-	-	-	-	-	680	894	131.47	109	83	76.15	789	977	123.83	99	131	132.32	-	-	-	99	131	132.32	7,236	7,366	101.80	109	83	76.15	7,345	7,449	101.42			
คณะสถาปัตยกรรมศาสตร์	1,565	1,524	97.38	28	27	96.43	1,593	1,551	97.36	-	-	-	-	-	-	196	158	80.61	59	46	77.97	255	204	80.00	11	6	54.55	5	4	80.00	16	10	62.50	1,772	1,688	95.26	92	77	83.70	1,864	1,765	94.69			
คณะครุศาสตร์อุตสาหกรรม	1,279	1,313	102.66	-	-	-	1,279	1,313	102.66	-	-	-	-	-	-	634	700	110.41	-	-	-	634	700	110.41	27	20	74.07	-	-	-	27	20	74.07	1,940	2,033	104.79	-	-	-	1,940	2,033	104.79			
คณะวิทยาศาสตร์	2,660	2,550	95.86	27	23	85.19	2,687	2,573	95.76	-	-	-	-	-	-	262	224	85.50	20	8	40.00	282	232	82.27	27	23	85.19	-	-	-	27	23	85.19	2,949	2,797	94.85	47	31	65.96	2,996	2,828	94.39			
คณะเทคโนโลยีการเกษตร	2,394	2,123	88.68	163	148	90.80	2,557	2,271	88.82	-	-	-	-	-	-	140	161	115.00	111	96	86.49	251	257	102.39	-	-	-	10	6	60.00	10	6	60.00	2,534	2,284	90.13	284	250	88.03	2,818	2,534	89.92			
โครงการคณะอุตสาหกรรมเกษตร	766	719	93.86	-	-	-	766	719	93.86	-	-	-	-	-	-	84	101	120.24	20	19	95.00	104	120	115.38	-	-	-	10	8	80.00	10	8	80.00	850	820	96.47	30	27	90.00	880	847	96.25			
คณะเทคโนโลยีสารสนเทศ	-	-	-	420	288	68.57	420	288	68.57	-	-	-	-	-	-	592	671	113.34	-	-	-	592	671	113.34	-	-	-	10	13	130.00	10	13	130.00	592	671	113.34	430	301	70.00	1,022	972	95.11			
วิทยาลัยชุมชน	770	524	68.05	30	15	50.00	800	539	67.38	-	-	-	-	-	-	-	-	-	-	-	-	-	-	-	-	-	-	-	-	-	770	524	68.05	30	15	50.00	800	539	67.38						
วิทยาลัยพระจอมเกล้าฯ	-	-	-	-	-	-	-	-	-	-	-	-	-	-	-	-	-	-	-	-	-	-	-	-	-	-	-	-	-	-	-	-	-	-	-	-	-	-	-						
รวม	15,891	15,094	94.98	668	501	75.00	16,559	15,595	94.18	-	-	-	-	-	-	2,588	2,909	112.40	319	252	79.00	2,907	3,161	108.74	164	180	109.76	35	31	88.57	199	211	106.03	18,643	18,183	97.53	1,022	784	76.71	19,665	18,967	96.45			

หมายเหตุ ข้อมูลผล เป็นข้อมูล ณ วันที่ 10 มิถุนายน 2548

ตารางที่ 16 จำนวนผู้สำเร็จการศึกษา ปีงบประมาณ 2548 (ปีการศึกษา 2547) จำนวนตามระดับการศึกษา และประเภทหลักสูตร

คณะ/วิทยาลัย	ป.ตรี									ป.บัณฑิต									ป.โท									ป.เอก									รวม								
	หลักสูตรเดิม			หลักสูตรใหม่			รวม			หลักสูตรเดิม			หลักสูตรใหม่			รวม			หลักสูตรเดิม			หลักสูตรใหม่			รวม			หลักสูตรเดิม			หลักสูตรใหม่			รวม											
	แผน	ผล	ร้อยละ	แผน	ผล	ร้อยละ	แผน	ผล	ร้อยละ	แผน	ผล	ร้อยละ	แผน	ผล	ร้อยละ	แผน	ผล	ร้อยละ	แผน	ผล	ร้อยละ	แผน	ผล	ร้อยละ	แผน	ผล	ร้อยละ	แผน	ผล	ร้อยละ	แผน	ผล	ร้อยละ	แผน	ผล	ร้อยละ									
คณะวิศวกรรมศาสตร์	1,522	1,441	94.68	-	-	-	1,522	1,441	94.68	-	-	-	-	-	-	331	158	47.73	19	1	5.26	350	159	45.43	27	6	22.22	-	-	-	27	6	22.22	1,880	1,605	85.37	19	1	5.26	1,899	1,606	84.57			
คณะสถาปัตยกรรมศาสตร์	273	230	84.25	-	-	-	273	230	84.25	-	-	-	-	-	-	45	40	88.89	-	-	-	45	40	88.89	2	0	0.00	-	-	-	2	0	0.00	320	270	84.38	-	-	-	320	270	84.38			
คณะครุศาสตร์อุตสาหกรรม	658	614	93.31	-	-	-	658	614	93.31	-	-	-	-	-	-	250	254	101.60	-	-	-	250	254	101.60	0	1	100.00	-	-	-	0	1	100.00	908	869	95.70	-	-	-	908	869	95.70			
คณะวิทยาศาสตร์	427	415	97.19	-	-	-	427	415	97.19	-	-	-	-	-	-	105	55	52.38	-	-	-	105	55	52.38	1	0	0.00	-	-	-	1	0	0.00	533	470	88.18	-	-	-	533	470	88.18			
คณะเทคโนโลยีการเกษตร	516	474	91.86	22	22	100.00	538	496	92.19	-	-	-	-	-	-	93	36	38.71	44	35	79.55	137	71	51.82	-	-	-	-	-	-	-	-	-	609	510	83.74	66	57	86.36	675	567	84.00			
โครงการคณะอุตสาหกรรมเกษตร	166	163	98.19	-	-	-	166	163	98.19	-	-	-	-	-	-	31	24	77.42	-	-	-	31	24	77.42	-	-	-	-	-	-	-	-	-	197	187	94.92	-	-	-	197	187	94.92			
คณะเทคโนโลยีสารสนเทศ	-	-	-	-	-	-	-	-	-	-	-	-	-	-	-	300	212	70.67	-	-	-	300	212	70.67	-	-	-	-	-	-	-	-	-	300	212	70.67	-	-	-	300	212	70.67			
วิทยาลัยชุมชน	148	117	79.05	-	-	-	148	117	79.05	-	-	-	-	-	-	-	-	-	-	-	-	-	-	-	-	-	-	-	-	-	148	117	79.05	-	-	-	148	117	79.05						
วิทยาลัยพระจอมเกล้าฯ	-	-	-	-	-	-	-	-	-	-	-	-	-	-	-	-	-	-	-	-	-	-	-	-	-	-	-	-	-	-	-	-	-	-	-	-	-	-	-						
รวม	3,710	3,454	93.10	22	22	100.00	3,732	3,476	93.14	-	-	-	-	-	-	1,155	779	67.45	63	36	57.14	1,218	815	66.91	30	7	23.33	-	-	-	30	7	23.33	4,895	4,240	86.62	85	58	68.24	4,980	4,298	86.31			

หมายเหตุ จำนวนผู้สำเร็จการศึกษา ปีงบประมาณ 2548 หมายถึง จำนวนผู้สำเร็จการศึกษา ปีการศึกษา 2547

ข้อมูลผล เป็นข้อมูล ณ วันที่ 10 มิถุนายน 2548

ตารางที่ 17 จำนวนนักศึกษารับเข้าใหม่ นักศึกษาทั้งหมด และผู้สำเร็จการศึกษา ปีงบประมาณ 2548 คณะวิศวกรรมศาสตร์ จุฬาลงกรณ์มหาวิทยาลัย

ภาควิชา	ระดับการศึกษา																											รวม											
	ป.ตรี									ป.โท									ป.เอก									รับเข้าใหม่			ทั้งหมด			สำเร็จ					
	รับเข้าใหม่			ทั้งหมด			สำเร็จ			รับเข้าใหม่			ทั้งหมด			สำเร็จ			รับเข้าใหม่			ทั้งหมด			สำเร็จ														
	แผน	ผล	ร้อยละ	แผน	ผล	ร้อยละ	แผน	ผล	ร้อยละ	แผน	ผล	ร้อยละ	แผน	ผล	ร้อยละ	แผน	ผล	ร้อยละ	แผน	ผล	ร้อยละ	แผน	ผล	ร้อยละ	แผน	ผล	ร้อยละ	แผน	ผล	ร้อยละ									
วิศวกรรมโทรคมนาคม	280	245	87.50	797	722	90.59	209	199	95.22	60	63	105.00	137	185	135.04	66	22	33.33	-	-	-	-	-	-	-	-	-	-	-	-	340	308	90.59	934	907	97.11	275	221	80.36
วิศวกรรมไฟฟ้า	210	185	88.10	647	667	103.09	150	146	97.33	50	42	84.00	126	183	145.24	91	63	69.23	20	33	165.00	90	119	132.22	24	6	25.00	280	260	92.86	863	969	112.28	265	215	81.13			
อิเล็กทรอนิกส์	300	317	105.67	1089	1080	99.17	203	192	94.58	50	35	70.00	107	112	104.67	32	17	53.13	-	-	-	-	-	-	-	-	-	-	-	-	350	352	100.57	1196	1192	99.67	235	209	88.94
วิศวกรรมระบบควบคุม	160	162	101.25	388	365	94.07	48	46	95.83	20	15	75.00	37	42	113.51	18	6	33.33	-	-	-	-	-	-	-	-	-	-	-	-	180	177	98.33	425	407	95.76	66	52	78.79
วิศวกรรมการวัดคุม	120	48	40.00	311	228	73.31	125	115	92.00	15	24	160.00	44	88	200.00	30	7	23.33	-	-	-	-	-	-	-	-	-	-	-	-	135	72	53.33	355	316	89.01	155	122	78.71
วิศวกรรมคอมพิวเตอร์	130	162	124.62	502	563	112.15	181	187	103.31	35	24	68.57	74	95	128.38	30	12	40.00	-	-	-	-	-	-	-	-	-	-	-	-	165	186	112.73	576	658	114.24	211	199	94.31
วิศวกรรมเคมี	120	75	62.50	319	272	85.27	53	50	94.34	15	16	106.67	22	32	145.45	5	7	140.00	-	-	-	-	-	-	-	-	-	-	-	-	135	91	67.41	341	304	89.15	58	57	98.28
วิศวกรรมเครื่องกล	90	164	182.22	352	440	125.00	143	125	87.41	25	15	60.00	50	65	130.00	29	14	48.28	3	3	100.00	9	12	133.33	3	0	0.00	118	182	154.24	411	517	125.79	175	139	79.43			
วิศวกรรมเกษตร	130	81	62.31	302	233	77.15	74	61	82.43	10	3	30.00	12	9	75.00	5	1	20.00	-	-	-	-	-	-	-	-	-	-	-	-	140	84	60.00	314	242	77.07	79	62	78.48
วิศวกรรมโยธา	150	141	94.00	377	375	99.47	29	31	106.90	45	18	40.00	58	35	60.34	9	0	0.00	-	-	-	-	-	-	-	-	-	-	-	-	195	159	81.54	435	410	94.25	38	31	81.58
วิศวกรรมอุตสาหกรรม	120	116	96.67	346	341	98.55	71	73	102.82	-	-	-	-	-	-	-	-	-	-	-	-	-	-	-	-	-	-	-	-	-	120	116	96.67	346	341	98.55	71	73	102.82
วิศวกรรมอาหาร	80	64	80.00	249	219	87.95	57	45	78.95	-	-	-	-	-	-	-	-	-	-	-	-	-	-	-	-	-	-	-	-	-	80	64	80.00	249	219	87.95	57	45	78.95
วิศวกรรมสารสนเทศ	210	241	114.76	778	836	107.46	179	171	95.53	50	28	56.00	122	131	107.38	35	10	28.57	-	-	-	-	-	-	-	-	-	-	-	-	260	269	103.46	900	967	107.44	214	181	84.58
รวม	2,100	2,001	95.29	6,457	6,341	98.20	1,522	1,441	94.68	375	283	75.47	789	977	123.83	350	159	45.43	23	36	156.52	99	131	132.32	27	6	22.22	2,498	2,320	92.87	7,345	7,449	101.42	1,899	1,606	84.57			

หมายเหตุ จำนวนผู้สำเร็จการศึกษา ปีงบประมาณ 2548 หมายถึง จำนวนผู้สำเร็จการศึกษาปีการศึกษา 2547
ข้อมูลผล เป็นข้อมูล ณ วันที่ 10 มิถุนายน 2548

ตารางที่ 18 จำนวนนักศึกษารับเข้าใหม่ นักศึกษาทั้งหมด และผู้สำเร็จการศึกษา ปีงบประมาณ 2548 คณะสถาปัตยกรรมศาสตร์ จุฬาลงกรณ์มหาวิทยาลัย

ภาควิชา	ระดับการศึกษา																											รวม								
	ป.ตรี									ป.โท									ป.เอก									รับเข้าใหม่			ทั้งหมด			สำเร็จ		
	รับเข้าใหม่			ทั้งหมด			สำเร็จ			รับเข้าใหม่			ทั้งหมด			สำเร็จ			รับเข้าใหม่			ทั้งหมด			สำเร็จ											
	แผน	ผล	ร้อยละ	แผน	ผล	ร้อยละ	แผน	ผล	ร้อยละ	แผน	ผล	ร้อยละ	แผน	ผล	ร้อยละ	แผน	ผล	ร้อยละ	แผน	ผล	ร้อยละ	แผน	ผล	ร้อยละ	แผน	ผล	ร้อยละ	แผน	ผล	ร้อยละ						
สถาปัตยกรรม	83	72	86.75	279	273	97.85	40	31	77.50	30	3	10.00	47	23	48.94	10	8	80.00	5	4	80.00	5	4	80.00	-	-	-	118	79	66.95	331	300	90.63	50	39	78.00
สถาปัตยกรรมภายใน	50	45	90.00	227	217	95.59	40	40	100.00	20	26	130.00	86	80	93.02	15	26	173.33	-	-	-	-	-	-	-	-	-	70	71	101.43	313	297	94.89	55	66	120.00
ศิลปอุตสาหกรรม	75	73	97.33	422	415	98.34	75	66	88.00	10	6	60.00	18	12	66.67	-	-	-	-	-	-	-	-	-	-	-	-	85	79	92.94	440	427	97.05	75	66	88.00
จิตรศิลป์	70	64	91.43	262	249	95.04	36	26	72.22	20	15	75.00	41	34	82.93	-	-	-	-	-	-	-	-	-	-	-	-	90	79	87.78	303	283	93.40	36	26	72.22
นิเทศศิลป์	122	115	94.26	403	397	98.51	82	67	81.71	-	-	-	-	-	-	-	-	-	-	-	-	-	-	-	-	-	-	122	115	94.26	403	397	98.51	82	67	81.71
การวางแผนภาคและเมือง	-	-	-	-	-	-	-	-	-	35	11	31.43	63	55	87.30	20	6	30.00	5	0	0.00	11	6	54.55	2	0	0.00	40	11	27.50	74	61	82.43	22	6	27.27
ทัศนศิลป์	-	-	-	-	-	-	-	-	-	-	-	-	-	-	-	-	-	-	-	-	-	-	-	-	-	-	-	-	-	-	-	-	-			
รวม	400	369	92.25	1,593	1,551	97.36	273	230	84.25	115	61	53.04	255	204	80.00	45	40	88.89	10	4	40.00	16	10	62.50	2	0	0.00	525	434	82.67	1,864	1,765	94.69	320	270	84.38

หมายเหตุ จำนวนผู้สำเร็จการศึกษา ปีงบประมาณ 2548 หมายถึง จำนวนผู้สำเร็จการศึกษาปีการศึกษา 2547
ข้อมูลผล เป็นข้อมูล ณ วันที่ 10 มิถุนายน 2548

ตารางที่ 19 จำนวนนักศึกษารับเข้าใหม่ นักศึกษาทั้งหมด และผู้สำเร็จการศึกษา ปีงบประมาณ 2548 คณะครุศาสตร์อุตสาหกรรม จำแนกตามระดับการศึกษา

ภาควิชา	ระดับการศึกษา																										
	ป.ตรี									ป.บัณฑิต									ป.โท								
	รับเข้าใหม่			ทั้งหมด			สำเร็จ			รับเข้าใหม่			ทั้งหมด			สำเร็จ			รับเข้าใหม่			ทั้งหมด			สำเร็จ		
	แผน	ผล	ร้อยละ	แผน	ผล	ร้อยละ	แผน	ผล	ร้อยละ	แผน	ผล	ร้อยละ	แผน	ผล	ร้อยละ	แผน	ผล	ร้อยละ	แผน	ผล	ร้อยละ	แผน	ผล	ร้อยละ	แผน	ผล	ร้อยละ
ครุศาสตร์สถาปัตยกรรม	160	230	143.75	388	485	125.00	252	228	90.48	-	-	-	-	-	-	-	-	-	96	37	38.54	155	222	143.23	78	67	85.90
ครุศาสตร์วิศวกรรม	200	213	106.50	420	426	101.43	266	253	95.11	-	-	-	-	-	-	-	-	-	25	19	76.00	56	88	157.14	20	24	120.00
ครุศาสตร์เกษตร	120	62	51.67	206	146	70.87	93	85	91.40	-	-	-	-	-	-	-	-	-	21	1	4.76	21	1	4.76	0	1	100.00
ภาษาและสังคม	80	78	97.50	265	256	96.60	47	48	102.13	-	-	-	-	-	-	-	-	-	75	50	66.67	131	127	96.95	46	57	123.91
ครุศาสตร์อุตสาหกรรม	-	-	-	-	-	-	-	-	-	-	-	-	-	-	-	-	-	-	175	87	49.71	271	262	96.68	106	105	99.06
รวม	560	583	104.11	1,279	1,313	102.66	658	614	93.31	-	-	-	-	-	-	-	-	-	392	194	49.49	634	700	110.41	250	254	101.60

(ต่อ)

ภาควิชา	ระดับการศึกษา (ต่อ)									รวม								
	ป.เอก																	
	รับเข้าใหม่			ทั้งหมด			สำเร็จ			รับเข้าใหม่			ทั้งหมด			สำเร็จ		
	แผน	ผล	ร้อยละ	แผน	ผล	ร้อยละ	แผน	ผล	ร้อยละ	แผน	ผล	ร้อยละ	แผน	ผล	ร้อยละ	แผน	ผล	ร้อยละ
ครุศาสตร์สถาปัตยกรรม	-	-	-	-	-	-	-	-	-	256	267	104.30	543	707	130.20	330	295	89.39
ครุศาสตร์วิศวกรรม	-	-	-	-	-	-	-	-	-	225	232	103.11	476	514	107.98	286	277	96.85
ครุศาสตร์เกษตร	-	-	-	-	-	-	-	-	-	141	63	44.68	227	147	64.76	93	86	92.47
ภาษาและสังคม	-	-	-	-	-	-	-	-	-	155	128	82.58	396	383	96.72	93	105	112.90
ครุศาสตร์อุตสาหกรรม	-	-	-	27	20	74.07	0	1	100.00	175	87	49.71	298	282	94.63	106	106	100.00
รวม	-	-	-	27	20	74.07	0	1	100.00	952	777	81.62	1,940	2,033	104.79	908	869	95.70

หมายเหตุ จำนวนผู้สำเร็จการศึกษา ปีงบประมาณ 2548 หมายถึง จำนวนผู้สำเร็จการศึกษา ปีการศึกษา 2547

ข้อมูลผล เป็นข้อมูล ณ วันที่ 10 มิถุนายน 2548

ตารางที่ 20 จำนวนนักศึกษารับเข้าใหม่ นักศึกษาทั้งหมด และผู้สำเร็จการศึกษา ปีงบประมาณ 2548 คณะวิทยาศาสตร์ จันทรเกษมระดับการศึกษา

สาขาวิชา	ระดับการศึกษา																											รวม								
	ป.ตรี									ป.โท									ป.เอก									รับเข้าใหม่			ทั้งหมด			สำเร็จ		
	รับเข้าใหม่			ทั้งหมด			สำเร็จ			รับเข้าใหม่			ทั้งหมด			สำเร็จ			รับเข้าใหม่			ทั้งหมด			สำเร็จ											
	แผน	ผล	ร้อยละ	แผน	ผล	ร้อยละ	แผน	ผล	ร้อยละ	แผน	ผล	ร้อยละ	แผน	ผล	ร้อยละ	แผน	ผล	ร้อยละ	แผน	ผล	ร้อยละ	แผน	ผล	ร้อยละ	แผน	ผล	ร้อยละ	แผน	ผล	ร้อยละ						
คณิตศาสตร์และ- วิทยาการคอมพิวเตอร์	110	167	151.82	459	479	104.36	95	92	96.84	45	18	40.00	78	59	75.64	10	6	60.00	-	-	-	-	-	-	-	-	-	155	185	119.35	537	538	100.19	105	98	93.33
เคมี	-	-	-	-	-	-	-	-	-	-	-	-	-	-	-	-	-	-	-	-	-	-	-	-	-	-	-	-	-	-	-	-	-			
ฟิสิกส์ประยุกต์	265	321	121.13	951	928	97.58	132	129	97.73	65	15	23.08	124	90	72.58	40	24	60.00	5	1	20.00	9	5	55.56	-	-	-	335	337	100.60	1084	1023	94.37	172	153	88.95
ชีววิทยาประยุกต์	140	105	75.00	484	380	78.51	59	56	94.92	15	6	40.00	32	34	106.25	25	7	28.00	5	4	80.00	14	16	114.29	1	0	0.00	160	115	71.88	530	430	81.13	85	63	74.12
สถิติประยุกต์	130	171	131.54	514	518	100.78	89	86	96.63	15	8	53.33	33	36	109.09	24	14	58.33	4	2	50.00	4	2	50.00	-	-	-	149	181	121.48	551	556	100.91	113	100	88.50
รวม	725	862	118.90	2,687	2,573	95.76	427	415	97.19	150	49	32.67	282	232	82.27	105	55	52.38	14	7	50.00	27	23	85.19	1	0	0.00	889	918	103.26	2,996	2,828	94.39	533	470	88.18

หมายเหตุ จำนวนผู้สำเร็จการศึกษา ปีงบประมาณ 2548 หมายถึง จำนวนผู้สำเร็จการศึกษา ปีการศึกษา 2547
ข้อมูลผล เป็นข้อมูล ณ วันที่ 10 มิถุนายน 2548

ตารางที่ 21 จำนวนนักศึกษารับเข้าใหม่ นักศึกษาทั้งหมด และผู้สำเร็จการศึกษา ปีงบประมาณ 2548 คณะเทคโนโลยีการเกษตร จันทรเกษมระดับการศึกษา

สาขาวิชา	ระดับการศึกษา																											รวม								
	ป.ตรี									ป.โท									ป.เอก									รับเข้าใหม่			ทั้งหมด			สำเร็จ		
	รับเข้าใหม่			ทั้งหมด			สำเร็จ			รับเข้าใหม่			ทั้งหมด			สำเร็จ			รับเข้าใหม่			ทั้งหมด			สำเร็จ											
	แผน	ผล	ร้อยละ	แผน	ผล	ร้อยละ	แผน	ผล	ร้อยละ	แผน	ผล	ร้อยละ	แผน	ผล	ร้อยละ	แผน	ผล	ร้อยละ	แผน	ผล	ร้อยละ	แผน	ผล	ร้อยละ	แผน	ผล	ร้อยละ	แผน	ผล	ร้อยละ	แผน	ผล	ร้อยละ			
เทคโนโลยีการจัดการศัตรูพืช	60	21	35.00	178	133	74.72	39	37	94.87	5	2	40.00	9	10	111.11	9	4	44.44	3	4	133.33	5	5	100.00	-	-	-	68	27	39.71	192	148	77.08	48	41	85.42
เทคโนโลยีการผลิตพืชสวน	150	121	80.67	402	351	87.31	90	82	91.11	5	2	40.00	11	12	109.09	5	1	20.00	-	-	-	-	-	-	-	-	-	155	123	79.35	413	363	87.89	95	83	87.37
ปฐพีวิทยา	190	135	71.05	476	404	84.87	90	79	87.78	25	9	36.00	51	51	100.00	27	14	51.85	5	1	20.00	5	1	20.00	-	-	-	220	145	65.91	532	456	85.71	117	93	79.49
เทคโนโลยีการผลิตสัตว์	45	29	64.44	133	116	87.22	20	19	95.00	5	5	100.00	8	9	112.50	4	5	125.00	-	-	-	-	-	-	-	-	-	50	34	68.00	141	125	88.65	24	24	100.00
เทคโนโลยีการผลิตสัตว์	100	82	82.00	338	307	90.83	66	62	93.94	5	6	120.00	12	20	166.67	12	6	50.00	-	-	-	-	-	-	-	-	-	105	88	83.81	350	327	93.43	78	68	87.18
บริหารธุรกิจเกษตร	130	138	106.15	499	492	98.60	126	116	92.06	35	62	177.14	114	134	117.54	80	41	51.25	-	-	-	-	-	-	-	-	-	165	200	121.21	613	626	102.12	206	157	76.21
เทคนิคเกษตร	90	65	72.22	191	163	85.34	55	52	94.55	30	6	20.00	36	12	33.33	-	-	-	-	-	-	-	-	-	-	-	-	120	71	59.17	227	175	77.09	55	52	94.55
วิทยาศาสตร์การประมง	100	79	79.00	340	305	89.71	52	49	94.23	5	4	80.00	10	9	90.00	-	-	-	-	-	-	-	-	-	-	-	-	105	83	79.05	350	314	89.71	52	49	94.23
รวม	865	670	77.46	2,557	2,271	88.82	538	496	92.19	115	96	83.48	251	257	102.39	137	71	51.82	8	5	62.50	10	6	60.00	-	-	-	988	771	78.04	2,818	2,534	89.92	675	567	84.00

หมายเหตุ จำนวนผู้สำเร็จการศึกษา ปีงบประมาณ 2548 หมายถึง จำนวนผู้สำเร็จการศึกษา ปีการศึกษา 2547
ข้อมูลผล เป็นข้อมูล ณ วันที่ 10 มิถุนายน 2548

ตารางที่ 22 จำนวนนักศึกษารับเข้าใหม่ นักศึกษาทั้งหมด และผู้สำเร็จการศึกษา ปีงบประมาณ 2548 โครงการคณะอุตสาหกรรมเกษตร จำนวนตามระดับการศึกษา

สาขาวิชา	ระดับการศึกษา																											รวม								
	ป.ตรี									ป.โท									ป.เอก									รับเข้าใหม่			ทั้งหมด			สำเร็จ		
	รับเข้าใหม่			ทั้งหมด			สำเร็จ			รับเข้าใหม่			ทั้งหมด			สำเร็จ			รับเข้าใหม่			ทั้งหมด			สำเร็จ			รับเข้าใหม่			ทั้งหมด			สำเร็จ		
	แผน	ผล	ร้อยละ	แผน	ผล	ร้อยละ	แผน	ผล	ร้อยละ	แผน	ผล	ร้อยละ	แผน	ผล	ร้อยละ	แผน	ผล	ร้อยละ	แผน	ผล	ร้อยละ	แผน	ผล	ร้อยละ	แผน	ผล	ร้อยละ	แผน	ผล	ร้อยละ	แผน	ผล	ร้อยละ	แผน	ผล	ร้อยละ
อุตสาหกรรมเกษตร	70	71	101.43	336	317	94.35	113	111	98.23	-	-	-	-	-	-	-	-	-	-	-	-	-	-	-	-	-	-	70	71	101.43	336	317	94.35	113	111	98.23
เทคโนโลยีการหมัก	70	70	100.00	212	197	92.92	25	25	100.00	-	-	-	-	-	-	-	-	-	-	-	-	-	-	-	-	-	-	70	70	100.00	212	197	92.92	25	25	100.00
วิศวกรรมแปรรูป	70	67	95.71	218	205	94.04	28	27	96.43	-	-	-	-	-	-	-	-	-	-	-	-	-	-	-	-	-	-	70	67	95.71	218	205	94.04	28	27	96.43
วิทยาศาสตร์อาหาร	-	-	-	-	-	-	-	-	-	25	13	52.00	47	39	82.98	16	16	100.00	5	5	100.00	10	8	80.00	-	-	-	30	18	60.00	57	47	82.46	16	16	100.00
สุขาภิบาลอาหาร	-	-	-	-	-	-	-	-	-	15	23	153.33	37	62	167.57	15	8	53.33	-	-	-	-	-	-	-	-	-	15	23	153.33	37	62	167.57	15	8	53.33
เทคโนโลยีการจัดและ	-	-	-	-	-	-	-	-	-	10	10	100.00	20	19	95.00	-	-	-	-	-	-	-	-	-	-	-	-	10	10	100.00	20	19	95.00	-	-	-
บริการอาหาร	-	-	-	-	-	-	-	-	-	-	-	-	-	-	-	-	-	-	-	-	-	-	-	-	-	-	-	-	-	-	-	-	-			
รวม	210	208	99.05	766	719	93.86	166	163	98.19	50	46	92.00	104	120	115.38	31	24	77.42	5	5	100.00	10	8	80.00	-	-	-	265	259	97.74	880	847	96.25	197	187	94.92

หมายเหตุ จำนวนผู้สำเร็จการศึกษา ปีงบประมาณ 2548 หมายถึง จำนวนผู้สำเร็จการศึกษา ปีการศึกษา 2547

ข้อมูลผล เป็นข้อมูล ณ วันที่ 10 มิถุนายน 2548

ตารางที่ 23 จำนวนนักศึกษารับเข้าใหม่ นักศึกษาทั้งหมด และผู้สำเร็จการศึกษา ปีงบประมาณ 2548 คณะเทคโนโลยีสารสนเทศ จำนวนตามระดับการศึกษา

สาขาวิชา	ระดับการศึกษา																											รวม								
	ป.ตรี									ป.โท									ป.เอก									รับเข้าใหม่			ทั้งหมด			สำเร็จ		
	รับเข้าใหม่			ทั้งหมด			สำเร็จ			รับเข้าใหม่			ทั้งหมด			สำเร็จ			รับเข้าใหม่			ทั้งหมด			สำเร็จ			รับเข้าใหม่			ทั้งหมด			สำเร็จ		
	แผน	ผล	ร้อยละ	แผน	ผล	ร้อยละ	แผน	ผล	ร้อยละ	แผน	ผล	ร้อยละ	แผน	ผล	ร้อยละ	แผน	ผล	ร้อยละ	แผน	ผล	ร้อยละ	แผน	ผล	ร้อยละ	แผน	ผล	ร้อยละ	แผน	ผล	ร้อยละ	แผน	ผล	ร้อยละ	แผน	ผล	ร้อยละ
เทคโนโลยีสารสนเทศ	180	112	62.22	420	288	68.57	-	-	-	180	218	121.11	592	671	113.34	300	212	70.67	5	5	100.00	10	13	130.00	-	-	-	365	335	91.78	1,022	972	95.11	300	212	70.67
รวม	180	112	62.22	420	288	68.57	-	-	-	180	218	121.11	592	671	113.34	300	212	70.67	5	5	100.00	10	13	130.00	-	-	-	365	335	91.78	1,022	972	95.11	300	212	70.67

หมายเหตุ จำนวนผู้สำเร็จการศึกษา ปีงบประมาณ 2548 หมายถึง จำนวนผู้สำเร็จการศึกษา ปีการศึกษา 2547

ข้อมูลผล เป็นข้อมูล ณ วันที่ 10 มิถุนายน 2548

ตารางที่ 24 จำนวนนักศึกษารับเข้าใหม่ นักศึกษาทั้งหมด และผู้สำเร็จการศึกษา ปีงบประมาณ 2548 วิทยาลัยชุมพร จำนวนตามระดับการศึกษา

สาขาวิชา	ระดับการศึกษา																											รวม								
	ป.ตรี									ป.โท									ป.เอก									รับเข้าใหม่			ทั้งหมด			สำเร็จ		
	รับเข้าใหม่			ทั้งหมด			สำเร็จ			รับเข้าใหม่			ทั้งหมด			สำเร็จ			รับเข้าใหม่			ทั้งหมด			สำเร็จ											
	แผน	ผล	ร้อยละ	แผน	ผล	ร้อยละ	แผน	ผล	ร้อยละ	แผน	ผล	ร้อยละ	แผน	ผล	ร้อยละ	แผน	ผล	ร้อยละ	แผน	ผล	ร้อยละ	แผน	ผล	ร้อยละ	แผน	ผล	ร้อยละ	แผน	ผล	ร้อยละ						
เทคโนโลยีการผลิตพืช	30	6	20.00	60	18	30.00	12	7	58.33	-	-	-	-	-	-	-	-	-	-	-	-	-	-	-	-	-	-	30	6	20.00	60	18	30.00	12	7	58.33
เทคโนโลยีการผลิตสัตว์	40	14	35.00	80	33	41.25	20	16	80.00	-	-	-	-	-	-	-	-	-	-	-	-	-	-	-	-	-	-	40	14	35.00	80	33	41.25	20	16	80.00
วิศวกรรมอิเล็กทรอนิกส์	50	72	144.00	141	147	104.26	38	35	92.11	-	-	-	-	-	-	-	-	-	-	-	-	-	-	-	-	-	-	50	72	144.00	141	147	104.26	38	35	92.11
วิศวกรรมเครื่องกล	90	59	65.56	183	136	74.32	38	28	73.68	-	-	-	-	-	-	-	-	-	-	-	-	-	-	-	-	-	-	90	59	65.56	183	136	74.32	38	28	73.68
พืชสวน	30	5	16.67	79	34	43.04	7	3	42.86	-	-	-	-	-	-	-	-	-	-	-	-	-	-	-	-	-	-	30	5	16.67	79	34	43.04	7	3	42.86
สัตวศาสตร์	30	12	40.00	95	63	66.32	13	13	100.00	-	-	-	-	-	-	-	-	-	-	-	-	-	-	-	-	-	-	30	12	40.00	95	63	66.32	13	13	100.00
วิทยาศาสตร์การประมง	60	18	30.00	132	93	70.45	20	15	75.00	-	-	-	-	-	-	-	-	-	-	-	-	-	-	-	-	-	-	60	18	30.00	132	93	70.45	20	15	75.00
วิศวกรรมเกษตร	30	15	50.00	30	15	50.00	0	0	0.00	-	-	-	-	-	-	-	-	-	-	-	-	-	-	-	-	-	-	30	15	50.00	30	15	50.00	0	0	0.00
รวม	360	201	55.83	800	539	67.38	148	117	79.05	-	-	-	-	-	-	-	-	-	-	-	-	-	-	-	-	-	-	360	201	55.83	800	539	67.38	148	117	79.05

หมายเหตุ จำนวนผู้สำเร็จการศึกษา ปีงบประมาณ 2548 หมายถึง จำนวนผู้สำเร็จการศึกษา ปีการศึกษา 2547
ข้อมูลผล เป็นข้อมูล ณ วันที่ 10 มิถุนายน 2548

ตารางจำนวนบุคลากร ปีงบประมาณ 2548

ตารางที่ 26 จำนวนบุคลากรทั้งสถาบัน จำแนกตามหน่วยงานและประเภทบุคลากร ปีงบประมาณ 2548

ข้อมูล ณ 10 มิ.ย.48

คณะ/หน่วยงาน	ข้าราชการ		พนักงาน		ลูกจ้างประจำ		ลูกจ้างชั่วคราว		พนักงานราชการ		รวม	
	จำนวน	ร้อยละ	จำนวน	ร้อยละ	จำนวน	ร้อยละ	จำนวน	ร้อยละ	จำนวน	ร้อยละ	จำนวน	ร้อยละ
คณะวิศวกรรมศาสตร์	331	27.33	62	22.30	41	20.00	98	17.85	0	0.00	532	23.51
คณะสถาปัตยกรรมศาสตร์	150	12.39	33	11.87	39	19.02	55	10.02	0	0.00	277	12.24
คณะครุศาสตร์อุตสาหกรรม	118	9.74	27	9.71	12	5.85	74	13.48	0	0.00	231	10.21
คณะวิทยาศาสตร์	186	15.36	34	12.23	9	4.39	60	10.93	0	0.00	289	12.77
คณะเทคโนโลยีการเกษตร	138	11.40	16	5.76	42	20.49	32	5.83	20	100.00	248	10.96
คณะเทคโนโลยีสารสนเทศ	12	0.99	12	4.32	0	0.00	24	4.37	0	0.00	48	2.12
โครงการคณะอุตสาหกรรมเกษตร	34	2.81	4	1.44	1	0.49	18	3.28	0	0.00	57	2.52
วิทยาเขตชุมพร	21	1.73	52	18.71	6	2.93	35	6.38	0	0.00	114	5.04
วิทยาเขตระยอง	0	0.00	13	4.68	0	0.00	13	2.37	0	0.00	26	1.15
บัณฑิตวิทยาลัย	13	1.07	0	0.00	2	0.98	10	1.82	0	0.00	25	1.10
สำนักวิจัยและบริการคอมพิวเตอร์	38	3.14	18	6.47	3	1.46	2	0.36	0	0.00	61	2.70
สำนักหอสมุดกลาง	42	3.47	0	0.00	3	1.46	9	1.64	0	0.00	54	2.39
สำนักทะเบียนและประมวลผล	17	1.40	1	0.36	0	0.00	12	2.19	0	0.00	30	1.33
สำนักงานอธิการบดี	111	9.17	6	2.16	47	22.93	85	15.48	0	0.00	249	11.00
สำนักวิจัยการสื่อสารและเทคโนโลยีสารสนเทศ	0	0.00	0	0.00	0	0.00	18	3.28	0	0.00	18	0.80
ศูนย์เทคโนโลยีอุตสาหกรรมพระจอมเกล้าลาดกระบัง	0	0.00	0	0.00	0	0.00	4	0.73	0	0.00	4	0.18
รวมจำนวน	1,211	53.51	278	12.29	205	9.06	549	24.26	20	0.88	2,263	100.00

ตารางที่ 27 จำนวนข้าราชการและพนักงาน จำแนกสายวิชาการ (สาย ก.) ผู้ช่วยวิชาการ (สาย ข.) และผู้ช่วยบริหาร (สาย ค.) ปีงบประมาณ 2548

ข้อมูล ณ 10 มิ.ย.48

คณะ/หน่วยงาน	ข้าราชการ				พนักงาน				รวม			
	สาย ก.	สาย ข.	สาย ค.	รวม	สาย ก.	สาย ข.	สาย ค.	รวม	สาย ก.	สาย ข.	สาย ค.	รวม
คณะวิศวกรรมศาสตร์	241	26	64	331	50	6	6	62	291	32	70	393
คณะสถาปัตยกรรมศาสตร์	114	10	26	150	31	1	1	33	145	11	27	183
คณะครุศาสตร์อุตสาหกรรม	93	7	18	118	24	-	3	27	117	7	21	145
คณะวิทยาศาสตร์	121	25	40	186	27	3	4	34	148	28	44	220
คณะเทคโนโลยีการเกษตร	96	22	20	138	11	4	1	16	107	26	21	154
คณะเทคโนโลยีสารสนเทศ	9	1	2	12	11	1	-	12	20	2	2	24
โครงการคณะอุตสาหกรรมเกษตร	22	3	9	34	4	-	-	4	26	3	9	38
วิทยาเขตชุมพร	5	10	6	21	30	14	8	52	35	24	14	73
วิทยาเขตระยอง	-	-	-	0	9	2	2	13	9	2	2	13
บัณฑิตวิทยาลัย	-	6	7	13	-	-	-	0	0	6	7	13
สำนักวิจัยและบริการคอมพิวเตอร์	-	15	23	38	-	16	2	18	0	31	25	56
สำนักหอสมุดกลาง	-	20	22	42	-	-	-	0	0	20	22	42
สำนักทะเบียนและประมวลผล	-	14	3	17	-	1	-	1	0	15	3	18
สำนักงานอธิการบดี	-	34	77	111	-	3	3	6	0	37	80	117
รวมจำนวน	701	193	317	1,211	197	51	30	278	898	244	347	1,489
ร้อยละ	57.89	15.94	26.18	100.00	70.86	18.35	10.79	100.00	60.31	16.39	23.30	100.00

ตารางที่ 28 จำนวนข้าราชการและพนักงาน สายวิชาการ (สาย ก.) จำแนกตามตำแหน่งทางวิชาการ ปีงบประมาณ 2548

คณะ/หน่วยงาน	ตำแหน่งทางวิชาการ										รวม				
	ข้าราชการ					พนักงาน					อ.	ผศ.	รศ.	ศ.	รวม
	อ.	ผศ.	รศ.	ศ.	รวม	อ.	ผศ.	รศ.	ศ.	รวม					
คณะวิศวกรรมศาสตร์	84	74	80	3	241	48	2	-	-	50	132	76	80	3	291
คณะสถาปัตยกรรมศาสตร์	59	31	23	1	114	31	-	-	-	31	90	31	23	1	145
คณะครุศาสตร์อุตสาหกรรม	49	27	17	-	93	24	-	-	-	24	73	27	17	0	117
คณะวิทยาศาสตร์	48	43	30	-	121	26	1	-	-	27	74	44	30	0	148
คณะเทคโนโลยีการเกษตร	38	25	33	-	96	10	1	-	-	11	48	26	33	0	107
คณะเทคโนโลยีสารสนเทศ	2	5	2	-	9	11	-	-	-	11	13	5	2	0	20
โครงการคณะอุตสาหกรรมเกษตร	11	7	4	-	22	4	-	-	-	4	15	7	4	0	26
วิทยาเขตชุมพร	5	-	-	-	5	30	-	-	-	30	35	0	0	0	35
วิทยาเขตระยอง	-	-	-	-	0	9	-	-	-	9	9	0	0	0	9
รวม	296	212	189	4	701	193	4	0	0	197	489	216	189	4	898
ร้อยละ	42.23	30.24	26.96	0.57	100.00	97.97	2.03	0.00	0.00	100.00	54.45	24.05	21.05	0.45	100.00

ตารางที่ 29 อัตราส่วนข้าราชการและพนักงาน สายวิชาการ (สาย ก.) จำแนกตามตำแหน่งทางวิชาการ ปีงบประมาณ 2548

คณะ/หน่วยงาน	ตำแหน่งทางวิชาการ								รวมข้าราชการและพนักงาน			
	ข้าราชการ				พนักงาน				อ.	ผศ.	รศ.	ศ.
	อ.	ผศ.	รศ.	ศ.	อ.	ผศ.	รศ.	ศ.				
คณะวิศวกรรมศาสตร์	3.49	3.07	3.32	0.12	9.60	0.40	-	-	4.54	2.61	2.75	0.10
คณะสถาปัตยกรรมศาสตร์	5.18	2.72	2.02	0.09	10.00	-	-	-	6.21	2.14	1.59	0.07
คณะครุศาสตร์อุตสาหกรรม	5.27	2.90	1.83	-	10.00	-	-	-	6.24	2.31	1.45	0.00
คณะวิทยาศาสตร์	3.97	3.55	2.48	-	9.63	0.37	-	-	5.00	2.97	2.03	0.00
คณะเทคโนโลยีการเกษตร	3.96	2.60	3.44	-	9.09	0.91	-	-	4.49	2.43	3.08	0.00
คณะเทคโนโลยีสารสนเทศ	2.22	5.56	2.22	-	10.00	-	-	-	6.50	2.50	1.00	0.00
โครงการคณะอุตสาหกรรมเกษตร	5.00	3.18	1.82	-	10.00	-	-	-	5.77	2.69	1.54	0.00
วิทยาเขตชุมพร	10.00	-	-	-	10.00	-	-	-	10.00	0.00	0.00	0.00
วิทยาเขตระยอง	-	-	-	-	10.00	-	-	-	10.00	0.00	0.00	0.00
รวม	4.22	3.02	2.70	0.06	9.80	0.20	0.00	0.00	5.45	2.41	2.10	0.04

ตารางที่ 30 จำนวนข้าราชการและพนักงาน สายวิชาการ (สาย ก.) จำแนกตามคุณวุฒิทางการศึกษา ปีงบประมาณ 2548

คณะ/หน่วยงาน	คุณวุฒิทางการศึกษา											
	ข้าราชการ				พนักงาน				รวม			
	ปริญญาตรี	ปริญญาโท	ปริญญาเอก	รวม	ปริญญาตรี	ปริญญาโท	ปริญญาเอก	รวม	ปริญญาตรี	ปริญญาโท	ปริญญาเอก	รวม
คณะวิศวกรรมศาสตร์	31	111	99	241	1	36	13	50	32	147	112	291
คณะสถาปัตยกรรมศาสตร์	28	75	11	114	2	29	-	31	30	104	11	145
คณะครุศาสตร์อุตสาหกรรม	10	58	25	93	2	20	2	24	12	78	27	117
คณะวิทยาศาสตร์	3	68	50	121	3	17	7	27	6	85	57	148
คณะเทคโนโลยีการเกษตร	8	50	38	96	-	5	6	11	8	55	44	107
คณะเทคโนโลยีสารสนเทศ	-	3	6	9	-	9	2	11	0	12	8	20
โครงการคณะอุตสาหกรรมเกษตร	-	9	13	22	-	3	1	4	0	12	14	26
วิทยาเขตชุมพร	-	5	-	5	1	29	-	30	1	34	0	35
วิทยาเขตระยอง	-	-	-	-	-	9	-	9	0	9	0	9
รวม	80	379	242	701	9	157	31	197	89	536	273	898
ร้อยละ	11.41	54.07	34.52	100.00	4.57	79.70	15.74	100.00	9.91	59.69	30.40	100.00

ตารางที่ 31 อัตราส่วนข้าราชการและพนักงาน สายวิชาการ (สาย ก.) จำแนกตามคุณวุฒิทางการศึกษา ปีงบประมาณ 2548

คณะ/หน่วยงาน	คุณวุฒิทางการศึกษา								
	ข้าราชการ			พนักงาน			รวม		
	ปริญญาตรี	ปริญญาโท	ปริญญาเอก	ปริญญาตรี	ปริญญาโท	ปริญญาเอก	ปริญญาตรี	ปริญญาโท	ปริญญาเอก
คณะวิศวกรรมศาสตร์	1.29	4.61	4.11	0.20	7.20	2.60	1.10	5.05	3.85
คณะสถาปัตยกรรมศาสตร์	2.46	6.58	0.96	0.65	9.35	-	2.07	7.17	0.76
คณะครุศาสตร์อุตสาหกรรม	1.08	6.24	2.69	0.83	8.33	0.83	1.03	6.67	2.31
คณะวิทยาศาสตร์	0.25	5.62	4.13	1.11	6.30	2.59	0.41	5.74	3.85
คณะเทคโนโลยีการเกษตร	0.83	5.21	3.96	-	4.55	5.45	0.75	5.14	4.11
คณะเทคโนโลยีสารสนเทศ	-	3.33	6.67	-	8.18	1.82	0.00	6.00	4.00
โครงการคณะอุตสาหกรรมเกษตร	-	4.09	5.91	-	7.50	2.50	0.00	4.62	5.38
วิทยาเขตชุมพร	-	10.00	-	0.33	9.67	-	0.29	9.71	0.00
วิทยาเขตระยอง	-	-	-	-	10.00	-	0.00	10.00	0.00
รวม	1.14	5.41	3.45	0.46	7.97	1.57	0.99	5.97	3.04

ตารางการใช้จ่ายงบประมาณ ปีงบประมาณ 2548

ตารางที่ 32 การใช้จ่ายงบประมาณ จำแนกตามประเภทงบประมาณ และผลผลิต/โครงการ ปีงบประมาณ 2548

หน่วย : ล้านบาท

ผลผลิต/โครงการ	ประเภทงบประมาณ								รวม		
	เงินงบประมาณแผ่นดิน					เงินนอกงบประมาณ			แผน การใช้จ่าย	ผล การใช้จ่าย	ร้อยละ
	แผน การใช้จ่าย	ผลการใช้จ่าย			ร้อยละ	แผน การใช้จ่าย	ผล การใช้จ่าย	ร้อยละ			
		ผล	เงินกันเหลือในปี	รวม							
ผลผลิตที่ 1 การผลิตบัณฑิตด้านวิทยาศาสตร์และเทคโนโลยี	258.431	257.926	-	257.926	99.80	178.481	130.853	73.31	436.912	388.779	88.98
ผลผลิตที่ 2 การให้บริการวิชาการ	2.892	2.254	-	2.254	77.94	4.675	4.334	92.71	7.567	6.588	87.06
ผลผลิตที่ 3 การทำนุบำรุงศิลปวัฒนธรรม	1.013	0.976	-	0.976	96.35	1.452	0.049	3.37	2.465	1.025	41.58
ผลผลิตที่ 4 การวิจัยและพัฒนาเพื่อสร้างองค์ความรู้	19.377	19.364	-	19.364	99.93	27.500	16.080	58.47	46.877	35.444	75.61
ผลผลิตที่ 5 การสนับสนุนการจัดการศึกษาอุดมศึกษา	423.235	398.013	33.293	431.306	101.91	302.944	196.176	64.76	726.179	594.189	81.82
โครงการที่ 1 โครงการจัดตั้งและขยายวิทยาเขตของม.ปทุมธานี	35.553	19.054	6.012	25.066	70.50	4.288	3.786	88.29	39.841	22.840	57.33
โครงการที่ 2 โครงการเร่งรัดผลิตบัณฑิตสาขาวิชาที่ขาดแคลน	16.090	15.504	0.995	16.499	102.54	-	-	-	16.090	15.504	96.36
รวม	756.591	713.091	40.300	753.391	99.58	519.340	351.278	67.64	1,275.931	1,064.369	83.42

ตารางที่ 33 การใช้จ่ายเงินงบประมาณแผ่นดิน จำแนกตามแผนงาน ปีงบประมาณ 2548

หน่วย : ล้านบาท (ทศนิยม 3 ตำแหน่ง)

แผนงาน	ไตรมาส 1			ไตรมาส 2			ไตรมาส 3			ไตรมาส 4			รวม			
	แผนการใช้จ่าย	ผลการใช้จ่าย	ร้อยละ	แผนการใช้จ่าย	ผลการใช้จ่าย	ร้อยละ	แผนการใช้จ่าย	ผลการใช้จ่าย	ร้อยละ	แผนการใช้จ่าย	ผลการใช้จ่าย	ร้อยละ	แผนการใช้จ่าย	ผลการใช้จ่าย	เงินกัน	ร้อยละ
1. แผนงานจัดการศึกษาอุดมศึกษา	149.964	126.621	84.43	173.844	161.214	92.73	232.927	170.477	73.19	176.574	232.185	131.49	733.309	690.497	40.300	99.66
2. แผนงานบริการวิชาการแก่สังคม	0.519	0.174	33.53	0.827	0.279	33.74	1.053	0.526	49.95	0.493	1.275	258.62	2.892	2.254	-	77.94
3. แผนงานศาสนา ศิลปะและวัฒนธรรม	-	-	-	0.593	0.000	0.00	0.007	0.572	8,171.43	0.413	0.404	97.82	1.013	0.975	-	96.25
4. แผนงานวิจัย	4.546	4.580	100.75	5.923	5.482	92.55	6.403	4.610	72.00	2.505	4.693	187.35	19.377	19.365	-	99.94
รวม	155.029	131.375	84.74	181.187	166.975	92.16	240.390	176.185	73.29	179.985	238.557	132.54	756.591	713.091	40.300	99.58

ตารางที่ 34 การใช้จ่ายเงินงบประมาณแผ่นดิน จำแนกตามงบรายจ่าย ปีงบประมาณ 2548

หน่วย : ล้านบาท (ทศนิยม 3 ตำแหน่ง)

ประเภทรายจ่าย	ไตรมาส 1			ไตรมาส 2			ไตรมาส 3			ไตรมาส 4			รวม			
	แผนการใช้จ่าย	ผลการใช้จ่าย	ร้อยละ	แผนการใช้จ่าย	ผลการใช้จ่าย	ร้อยละ	แผนการใช้จ่าย	ผลการใช้จ่าย	ร้อยละ	แผนการใช้จ่าย	ผลการใช้จ่าย	ร้อยละ	แผนการใช้จ่าย	ผลการใช้จ่าย	เงินกัน	ร้อยละ
1. งบบุคลากร	83.062	95.410	114.87	83.061	97.061	116.86	83.061	102.460	123.36	83.068	101.034	121.63	332.252	395.965	-	119.18
2. งบดำเนินงาน	37.972	19.022	50.09	46.021	36.132	78.51	53.596	39.842	74.34	15.739	59.596	378.65	153.328	154.592	-	100.82
3. งบลงทุน	13.572	0.067	0.49	27.286	10.947	40.12	71.127	9.557	13.44	56.536	49.996	88.43	168.521	70.567	40.300	65.79
4. งบเงินอุดหนุน	20.424	16.875	82.62	24.232	22.835	94.23	32.606	24.051	73.76	24.641	27.656	112.24	101.903	91.417	-	89.71
5. งบรายจ่ายอื่น	-	-	-	0.587	0.000	0.00	0.000	0.274	-	0.00	0.276	-	0.587	0.550	-	93.70
รวม	155.030	131.374	84.74	181.187	166.975	92.16	240.390	176.184	73.29	179.984	238.558	132.54	756.591	713.091	40.300	99.58

ตารางที่ 35 การใช้จ่ายเงินงบประมาณแผ่นดิน จำแนกตามงาน/โครงการ ปีงบประมาณ 2548

หน่วย : ล้านบาท (ทศนิยม 3 ตำแหน่ง)

งาน/โครงการ	ไตรมาส 1			ไตรมาส 2			ไตรมาส 3			ไตรมาส 4			รวม			
	แผนการใช้จ่าย	ผลการใช้จ่าย	ร้อยละ	แผนการใช้จ่าย	ผลการใช้จ่าย	ร้อยละ	แผนการใช้จ่าย	ผลการใช้จ่าย	ร้อยละ	แผนการใช้จ่าย	ผลการใช้จ่าย	ร้อยละ	แผนการใช้จ่าย	ผลการใช้จ่าย	เงินกัน	ร้อยละ
1. งานสนับสนุนการจัดการศึกษา	82.528	56.461	68.41	94.488	81.074	85.80	138.967	88.211	63.48	107.252	172.268	160.62	423.235	398.014	33.293	101.91
2. งานจัดการศึกษาด้านวิทยาศาสตร์และเทคโนโลยี	64.605	68.486	106.01	67.314	75.259	111.80	70.031	72.501	103.53	56.481	41.680	73.79	258.431	257.926		99.80
3. โครงการจัดตั้งและขยายวิทยาเขตของม.ปอ.ไปยังภูมิภาค	2.830	1.379	48.73	9.630	2.908	30.20	14.125	3.889	27.53	8.968	10.878	121.30	35.553	19.054	6.012	70.50
4. โครงการเร่งรัดผลิตบัณฑิตสาขาวิชาที่ขาดแคลน	0.000	0.295	#DIV/0!	2.412	1.973	81.80	9.805	5.877	59.94	3.874	7.359	189.96	16.091	15.504	0.995	102.54
5. งานบริการวิชาการแก่ชุมชน	0.519	0.174	33.53	0.827	0.279	33.74	1.053	0.526	49.95	0.493	1.275	258.62	2.891	2.254		77.97
6. งานทำนุบำรุงศิลปวัฒนธรรม	-	-	-	0.593	0.000	0.00	0.007	0.572	8,171.43	0.413	0.404	97.82	1.013	0.974		96.15
7. งานวิจัย พัฒนาและถ่ายทอดเทคโนโลยี	4.546	4.580	100.75	5.923	5.482	92.55	6.403	4.610	72.00	2.505	4.693	187.35	19.377	19.365		99.94
รวม	155.028	131.375	84.74	181.187	166.975	92.16	240.391	176.186	73.29	179.986	238.557	132.54	756.591	713.091	40.300	99.58

ตารางการกำหนดโครงการวิจัย ปีงบประมาณ 2548

ตารางที่ 36 จำนวนโครงการวิจัย ปีงบประมาณ 2548 จำแนกตามแหล่งที่มาของทุน

ข้อมูล ณ 5 ตุลาคม 2548

คณะ/หน่วยงาน	งบประมาณแผ่นดิน		เงินรายได้		แหล่งทุนภายนอก		รวม		
	จำนวน	จำนวนเงิน	จำนวน	จำนวนเงิน	จำนวน	จำนวนเงิน	จำนวน	จำนวนเงิน	ร้อยละของโครงการทั้งหมด
คณะวิศวกรรมศาสตร์	4	1,077,100.00	71	11,527,300.00	30	30,062,632.70	105	42,667,032.70	34.31
คณะสถาปัตยกรรมศาสตร์	3	4,514,000.00	8	530,000.00	3	40,051,140.00	14	45,095,140.00	4.58
คณะครุศาสตร์อุตสาหกรรม	6	1,855,600.00	19	1,020,400.00	-	-	25	2,876,000.00	8.17
คณะวิทยาศาสตร์	6	1,895,000.00	43	3,021,100.00	5	4,176,660.00	54	9,092,760.00	17.65
คณะเทคโนโลยีการเกษตร	7	3,537,800.00	21	1,423,480.00	7	1,937,700.00	35	6,898,980.00	11.44
คณะเทคโนโลยีสารสนเทศ	-	-	4	300,000.00	1	250,000.00	5	550,000.00	1.63
โครงการคณะอุตสาหกรรมเกษตร	6	870,000.00	12	261,200.00	2	1,594,016.00	20	2,725,216.00	6.54
บัณฑิตวิทยาลัย	7	1,478,300.00	3	132,000.00	-	-	10	1,610,300.00	3.27
วิทยาเขตชุมพร	7	3,554,300.00	4	523,500.00	-	-	11	4,077,800.00	3.59
สำนักหอสมุดกลาง	-	-	1	21,000.00	-	-	1	21,000.00	0.33
สำนักวิจัยและบริการคอมพิวเตอร์	-	-	3	512,000.00	-	-	3	512,000.00	0.98
สำนักวิจัยการสื่อสารฯ (ReCCIT)	-	-	14	1,399,790.00	4	3,900,000.00	18	5,299,790.00	5.88
สำนักงานอธิการบดี	-	-	4	425,200.00	1	700,000.00	5	1,125,200.00	1.63
รวมทั้งสถาบันฯ	46	18,782,100.00	207	21,096,970.00	53	82,672,148.70	306	122,551,218.70	100.00

**แบบสำรวจการติดตามผลการดำเนินงานโครงการหลักสูตรใหม่/โครงการจัดตั้งหน่วยงานใหม่
ที่ได้รับอนุมัติให้บรรจุไว้ในแผนฯ 9 ปีงบประมาณ พ.ศ. 2548**

แบบสำรวจการติดตามผลการดำเนินงานโครงการหลักสูตรใหม่ ที่ได้รับอนุมัติให้บรรจุไว้ในแผนฯ 9

ปีงบประมาณ พ.ศ. 2548 ช่วงที่ 2 (ระหว่างเดือนเมษายน 2548 - เดือนกันยายน 2548)

คณะวิศวกรรมศาสตร์

ระดับปริญญา/โครงการหลักสูตร	ประเภทการรับนักศึกษา	หน่วยงานที่รับผิดชอบ (ภาควิชา) และผู้รับผิดชอบโครงการ	ปีที่จะดำเนินการ	ความก้าวหน้าของโครงการ				ปีที่เริ่มรับนักศึกษา	ปัญหาอุปสรรค
				การดำเนินการ		ผ่านความเห็นชอบ/อนุมัติ			
				ช่วงที่ 1 (ต.ค.47-มี.ค.48)	ช่วงที่ 2 (เม.ย.48-ก.ย.48)	ผู้บริหาร	สภาสถาบัน		
ระดับปริญญาโท									
1. สาขาวิชาวิศวกรรมการจัดการ	พิเศษ	ภาควิชาวิศวกรรมโทรคมนาคม	2548	อยู่ระหว่างการแก้ไขหลักสูตร	อยู่ระหว่างดำเนินการ				
โทรคมนาคม		1. รศ.ดร. กอบชัย เศรษฐาญ	เลื่อนจาก		แก้ไขหลักสูตรให้สมบูรณ์				
		2. รศ.ดร. สุวิมล สิริวิฑาก	2545		ยิ่งขึ้น				
		3. น.ศ. กุณิสรา นอบน้อม							
				(ผู้ให้ข้อมูล รศ.ดร. กอบชัย เศรษฐาญ)					

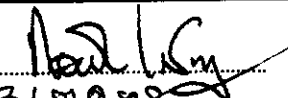
ผู้ให้ข้อมูล 
วันที่ 31/๗/๔๘

แบบสำรวจการติดตามผลการดำเนินงานโครงการหลักสูตรใหม่ ที่ได้รับอนุมัติให้บรรจุไว้ในแผน 19
 ปีงบประมาณ พ.ศ. 2548 ช่วงที่ 2 (ระหว่างเดือนเมษายน 2548 - เดือนกันยายน 2548)
 คณะวิศวกรรมศาสตร์

ระดับปริญญา/โครงการหลักสูตร	ประเภท การรับ นักศึกษา	หน่วยงานที่รับผิดชอบ (ภาควิชา) และผู้รับผิดชอบโครงการ	ปีที่จะ ดำเนินการ	ความก้าวหน้าของโครงการ				ปีที่เริ่มรับ นักศึกษา	ปัญหาอุปสรรค
				การดำเนินการ		ผ่านความเห็นชอบ/อนุมัติ			
				ช่วงที่ 1 (ค.ค.47-มี.ค.48)	ช่วงที่ 2 (เม.ย.48-ก.ย.48)	ผู้บริหาร	สภาสถาบัน		
ระดับปริญญาโท									
1. สาขาวิชาบริหารวิศวกรรมไฟฟ้า	พิเศษ	คณะวิศวกรรมศาสตร์(บัณฑิตศึกษา)	2548	ปรับแผนฯ ปี2550 ขอเลื่อนดำเนินการ	ดำเนินการทางหลักสูตร				ปัญหาอุปสรรค
			เลื่อนจาก	การ เปิดรับนักศึกษา ปี 2551	คณะ ทบวง ทบวง อ่าง				ปัญหาอุปสรรค
		1. รศ.ดร.ชัยวุฒิ จิตรฤทัย	2547		หลักสูตร				
				ผู้ให้ข้อมูลนางสมาลี เพ็ชรกุล					
ระดับปริญญาเอก									
1. สาขาวิชาบริหารวิศวกรรมไฟฟ้า	พิเศษ	คณะวิศวกรรมศาสตร์(บัณฑิตศึกษา)	2545	ปรับแผนฯ ปี2550 ขอเลื่อนดำเนินการ	ดำเนินการทางหลักสูตร				ปัญหาอุปสรรค
		1. รศ.ดร.ชัยวุฒิ จิตรฤทัย		การ เปิดรับนักศึกษา ปี 2554	คณะ ทบวง ทบวง อ่าง				
				ผู้ให้ข้อมูลนางสมาลี เพ็ชรกุล	หลักสูตร				

ผู้ให้ข้อมูล... สมาลี เพ็ชรกุล
 วันที่... 26 ตุลาคม 2548
 1

แบบสำรวจการติดตามผลการดำเนินงานโครงการหลักสูตรใหม่ ที่ได้รับอนุมัติให้บรรจุไว้ในแผนฯ 9

ปีงบประมาณ พ.ศ. 2548 ช่วงที่ 1 (ระหว่างเดือนเมษายน - เดือนกันยายน 2548)

คณะสถาปัตยกรรมศาสตร์

ระดับปริญญา/โครงการหลักสูตร	ประเภท การรับ นักศึกษา	หน่วยงานที่รับผิดชอบ (ภาควิชา) และผู้รับผิดชอบโครงการ	ปีที่จะ ดำเนินการ	ความก้าวหน้าของโครงการ				ปีที่เริ่มรับ นักศึกษา	ปัญหาอุปสรรค
				การดำเนินการ		ผ่านความเห็นชอบ/อนุมัติ			
				ช่วงที่ 1 (ต.ค.47-มี.ค.48)	ช่วงที่ 2 (เม.ย.48-ก.ย.48)	ผู้บริหาร	สภาสถาบัน		
ระดับปริญญาโท									
1. สาขาวิชาสถาปัตยกรรมภายใน	พิเศษ	ภาควิชาสถาปัตยกรรมภายใน - รศ.จันทน์ เพชรานนท์	2547	- อยู่ระหว่างดำเนินการตรวจสอบ รายวิชาและจัดเตรียมการนำเสนอ เพื่อพิจารณา	- อยู่ระหว่างดำเนินการตรวจสอบ รายวิชา และจัดเตรียมการนำเสนอ เพื่อพิจารณา และขอเลื่อนปีดำเนินการ เป็น ปี 2550			2550	
2. สาขาวิชาเทคโนโลยีสถาปัตยกรรม	พิเศษ	ภาควิชาสถาปัตยกรรม - อ.พิเชฐ โสวิทยสกุล	2548	- ผ่านการพิจารณาจากผู้ทรง คุณวุฒิภายนอกแล้ว แต่กำลัง ปรับปรุงหลักสูตรให้เป็นไป ตามเกณฑ์มาตรฐานหลักสูตร ระดับบัณฑิตศึกษา พ.ศ.2548	- หลักสูตรผ่านความเห็นชอบจาก สภาสถาบันฯ แล้ว อยู่ระหว่าง เตรียมการประชาสัมพันธ์หลักสูตร และเตรียมการจัดการเรียนการสอน และขอเลื่อนปีดำเนินการเป็น ปี 2550		ครั้งที่ 3/2548 วันที่ 7 กค.48	2550	
ระดับปริญญาเอก									
1. สาขาวิชาสหวิทยาการการวิจัย เพื่อการออกแบบ (นานาชาติ)	พิเศษ	คณะสถาปัตยกรรมศาสตร์ รศ.ดร.นพพล สหชัยเสรี	2548	- อยู่ระหว่างการพิจารณาของ ผู้บริหาร และเตรียมความพร้อม ในการเปิดรับนักศึกษาใน ภาคเรียนที่ 2/2548 หลังจาก หลักสูตรได้ผ่านการอนุมัติจากสภาสถาบันฯ แล้ว	- อยู่ระหว่างการร่างระเบียบการเบิกจ่าย เงิน การรับนักศึกษา และอยู่ระหว่าง การดำเนินการเปิดรับนักศึกษา ใน ภาคเรียนที่ 2/2548		ครั้งที่ 4/2548 วันที่ 17 ตค.48	2/2548	

ผู้ให้ข้อมูล/ผู้รวบรวมข้อมูล วิภาดา สืบสุข

วันที่ 26 ตุลาคม 2548

งานติดตามและประเมินผล กองแผนงาน.....จ.3

แบบสำรวจการติดตามผลการดำเนินงานโครงการหลักสูตรใหม่ ที่ได้รับอนุมัติให้บรรจุไว้ในแผนฯ 9

ปีงบประมาณ 2548 ช่วงที่ 2 (ระหว่างเดือนเมษายน 2548 - เดือนกันยายน 2548)

คณะวิทยาศาสตร์

ระดับปริญญา/โครงการหลักสูตร	ประเภทการรับนักศึกษา	หน่วยงานที่รับผิดชอบ (ภาควิชา) และผู้รับผิดชอบโครงการ	ปีที่จะดำเนินการ	ความก้าวหน้าของโครงการ				ปีที่เริ่มรับนักศึกษา	ปัญหาอุปสรรค
				การดำเนินการ		ผ่านความเห็นชอบ/อนุมัติ			
				ช่วงที่ 1 (ต.ค. 47-มี.ค. 48)	ช่วงที่ 2 (เม.ย. 48 - ก.ย. 48)	ผู้บริหาร	สภาสถาบัน		
ระดับปริญญาตรี									
1. สาขาวิชาวิทยาการคอมพิวเตอร์ (นานาชาติ)	พิเศษ	ภาควิชาคณิตศาสตร์และวิทยาการคอมพิวเตอร์ หัวหน้าภาควิชาคณิตศาสตร์ฯ	2548	- ผ่านความเห็นชอบจากสภาสถาบันฯ แล้ว (รอเข้าสภา)	-	✓	✓	2548	
2. สาขาวิชาการประกอบธุรกิจทางวิทยาศาสตร์และเทคโนโลยี (ภาษาไทย)	พิเศษ	คณะวิทยาศาสตร์ 1. รศ. นิพนธ์ วงศ์พิเศษศิริกุล	2548	- อยู่ระหว่างดำเนินการร่างหลักสูตร	อยู่ระหว่างเตรียมแผนและหาข้อดีคณะกรรมกรหลักสูตร			2549	
ระดับปริญญาโท									
1. สาขาวิชาวิทยาการคอมพิวเตอร์ (นานาชาติ)	พิเศษ	ภาควิชาคณิตศาสตร์และวิทยาการคอมพิวเตอร์ หัวหน้าภาควิชาคณิตศาสตร์ฯ	2548	- อยู่ระหว่างจะดำเนินการประชุมเพื่อให้ ผู้ทรงคุณวุฒิพิจารณา	-	✓	✓	2548	
2. สาขาวิชาการจัดการธุรกิจด้านสิ่งแวดล้อม (นานาชาติ)	พิเศษ	คณะวิทยาศาสตร์ 1: อ. อูสารัตน์ อวราชัยสิทธิ์	2548	- อยู่ระหว่างจะดำเนินการร่างหลักสูตร/การตรวจสอบภาษาอังกฤษ	ดำเนินการนำข้อหาข้อหาของภาชษาและนำข้อดีในการประชุมเพื่อได้ผู้ทรงคุณวุฒิพิจารณาพิจารณา			2549.	

ผู้ให้ข้อมูล/ผู้รวบรวมข้อมูล น.ส. ทศนา พงษ์ชัย
วันที่ 3 we. 48.

แบบสำรวจการติดตามผลการดำเนินงานโครงการหลักสูตรใหม่ ที่ได้รับอนุมัติให้บรรจุไว้ในแผนฯ 9

ปีงบประมาณ 2548 ช่วงที่ 2 (ระหว่างเดือนเมษายน 2548 - เดือนกันยายน 2548)

คณะวิทยาศาสตร์

ระดับปริญญา/โครงการหลักสูตร	ประเภทการรับนักศึกษา	หน่วยงานที่รับผิดชอบ (ภาควิชา) และผู้รับผิดชอบโครงการ	ปีที่จะดำเนินการ	ความก้าวหน้าของโครงการ				ปีที่เริ่มรับนักศึกษา	ปัญหาอุปสรรค
				การดำเนินการ		ผ่านความเห็นชอบ/อนุมัติ			
				ช่วงที่ 1 (ต.ค. 47-มี.ค. 48)	ช่วงที่ 2 (เม.ย. 48 - กย. 48)	ผู้บริหาร	สภาสถาบัน		
ระดับปริญญาเอก									
1. สาขาวิชาคณิตศาสตร์ประยุกต์ (ภาษาไทย)	ปกติ	ภาควิชาคณิตศาสตร์และวิทยาการคอมพิวเตอร์ หัวหน้าภาควิชาคณิตศาสตร์ฯ	2548	- อยู่ระหว่างจะดำเนินการประชุมเพื่อให้ผู้ทรงคุณวุฒิพิจารณา	-	✓	✓	2549	
2. สาขาวิชาวิทยาการคอมพิวเตอร์ (ภาษาไทย)	ปกติ	ภาควิชาคณิตศาสตร์และวิทยาการคอมพิวเตอร์ หัวหน้าภาควิชาคณิตศาสตร์ฯ	2548	- อยู่ระหว่างจะดำเนินการประชุมเพื่อให้ผู้ทรงคุณวุฒิพิจารณา	-	✓	✓	2549	

ผู้ให้ข้อมูล/ผู้รวบรวมข้อมูล... นงนิตย์ ใจดี
วันที่ 3 we 48

แบบสำรวจการติดตามผลการดำเนินงานโครงการหลักสูตรใหม่ ที่ได้รับอนุมัติให้บรรจุไว้ในแผนฯ 9
ปีงบประมาณ พ.ศ. 2548 ช่วงที่ 2 (ระหว่างเดือนเมษายน 2548 - เดือนกันยายน 2548)
คณะครุศาสตร์อุตสาหกรรม

ระดับปริญญา/ โครงการหลักสูตร	ประเภท การรับ นักศึกษา	หน่วยงานที่รับผิดชอบ(ภาควิชา) และผู้รับผิดชอบโครงการ	ปีที่ จะ ดำเนินการ	ความก้าวหน้าของโครงการ				ปีที่เริ่มรับ นักศึกษา	ปัญหาอุปสรรค
				การดำเนินการ		ผ่านความเห็นชอบ/อนุมัติ			
				ช่วงที่ 1(ต.ค.47-มี.ค.48)	ช่วงที่ 2 (เม.ย.48-ก.ย.48)	ผู้บริหาร	สภาสถาบัน		
ระดับปริญญาตรี									
1. สาขาวิชาการศึกษา	ปกติ	ภาควิชาครุศาสตร์สถาปัตยกรรม	2548	การตรวจสอบร่างหลักสูตรทางด้านภาษา	นำเสนอรูปแบบสถาบันฯ แล้ว				
สภาพแวดล้อมภายใน		1. นางสาววดี เจริญชาติ 2. นางสาวฉัตรภรณ์ สุระเชษฐ		อังกฤษ					
2. สาขาวิชาการศึกษา	ปกติ	ภาควิชาครุศาสตร์สถาปัตยกรรม	2548	การตรวจสอบร่างหลักสูตรทางด้านภาษา	นำเสนอรูปแบบสถาบันฯ แล้ว				
การออกแบบ		1. ผศ.ดร.นิรัช สุตสังข์ 2. นายธนศ ภิรมย์การ		อังกฤษ					
3. สาขาวิชาครุศาสตร์	ปกติ	ภาควิชาครุศาสตร์วิศวกรรม	2548	ตรวจรูปแบบของภาษาอังกฤษและปรับปรุง	นำเสนอรูปแบบสถาบันฯ แล้ว				
วิศวกรรม		1. นายปิยะ ศุภรารัฐวัฒน์	เลื่อนจาก 2547	แก้ไข					
ระดับประกาศนียบัตรบัณฑิต									
1. สาขาวิชาชีพครู	พิเศษ	ภาควิชาครุศาสตร์อุตสาหกรรม	2548	ประชุมกรรมการร่างหลักสูตร	ปรับหลักสูตรตามมติ ที่ประชุมของ คณะกรรมการร่างหลักสูตร				
		1. ผศ.ดร.เลิศลักษณ์ กลิ่นหอม	เลื่อนจาก 2547						
ระดับปริญญาโท									
1. สาขาวิชาการวิจัย	พิเศษ	ภาควิชาครุศาสตร์อุตสาหกรรม	2548	ประชุมกรรมการและจัดทำร่างหลักสูตร	นำเสนอบัณฑิตวิทยาลัยแล้ว				
อาชีพศึกษา		1. ผศ.ดร.พรรณี ลิกิจวัฒน์ 2. ผศ.ดร.วิไลพร วจิตตานนท์	เลื่อนจาก 2547						
2. สาขาวิชาวิศวกรรม	พิเศษ	ภาควิชาครุศาสตร์วิศวกรรม	2548	รวบรวมข้อมูลและจัดพิมพ์โครงการหลักสูตรฯ	นำเสนอบัณฑิตวิทยาลัยแล้ว				
อิเล็กทรอนิกส์		1. ผศ.ธีระพล เทพหัสดิน ณ อยุธยา	เลื่อนจาก 2547	เพื่อนำเสนอภาควิชาฯ					

ผู้ให้ข้อมูล/ผู้รวบรวมข้อมูล นางพนมพร โพธิบูลย์
วันที่ 27 ตุลาคม 2548

งานติดตามและประเมินผล กองแผนงาน.....จ.6

แบบสำรวจการติดตามผลการดำเนินงานโครงการหลักสูตรใหม่ ที่ได้รับอนุมัติให้บรรจุไว้ในแผน ๑9
 ปีงบประมาณ พ.ศ. 2548 ช่วงที่ 2 (ระหว่างเดือนเมษายน 2548 - เดือนกันยายน 2548)
 คณะเทคโนโลยีการเกษตร

ระดับปริญญา/โครงการหลักสูตร	ประเภท การรับ นักศึกษา	หน่วยงานที่รับผิดชอบ / (ภาควิชา) และผู้รับผิดชอบโครงการ	ปีที่จะ ดำเนินการ	ความก้าวหน้าของโครงการ				ปีที่เริ่มรับ นักศึกษา	ปัญหาอุปสรรค
				การดำเนินการ		ผ่านความเห็นชอบอนุมัติ			
				ช่วงที่ 1 (ต.ค.47-มี.ค.48)	ช่วงที่ 2 (เม.ย.48-ก.ย.48)	ผู้บริหาร	สภาสถาบัน		
ระดับปริญญาตรี 2. สาขาวิชาการจัดการทรัพยากร ธรรมชาติ	ปกติ	ภาควิชาเทคโนโลยีการผลิตพืช รศ.ดร.อารมย์ ศรีพิจิษฐ์	2548	จัดทำหลักสูตร	ขอยกเลิกหลักสูตรตามมติ คณะกรรมการประจำคณะในการ ประชุมครั้งที่ 5/2548 วันที่ 29 มิถุนายน 2548 และส่งให้สถาบัน พิจารณาตามหนังสือที่ ศท. 0524. 05/2199 วันที่ 13 กรกฎาคม 2548			2550	เนื่องจากมีอาจารย์ไม่เพียงพอตาม เกณฑ์มาตรฐาน หลักสูตรอุดมศึกษา พศ. 2548
ระดับปริญญาเอก 1. สาขาวิชาทรัพยากรการเกษตร และสิ่งแวดล้อม	ปกติ	ภาควิชาเทคโนโลยีการผลิตพืช รศ.ดร.อารมย์ ศรีพิจิษฐ์	2548	จัดทำหลักสูตร	ขอยกเลิกหลักสูตรตามมติ คณะกรรมการประจำคณะในการ ประชุมครั้งที่ 5/2548 วันที่ 29 มิถุนายน 2548 และส่งให้สถาบัน พิจารณาตามหนังสือที่ ศท. 0524. 05/2199 วันที่ 13 กรกฎาคม 2548			2550	เนื่องจากมีอาจารย์ไม่เพียงพอตาม เกณฑ์มาตรฐาน หลักสูตรอุดมศึกษา พศ. 2548

ผู้ให้ข้อมูล/ผู้รวบรวม นางสาวอัจฉรา เขยสอาด
 วันที่ 20 ตุลาคม 2548

แบบสำรวจการติดตามผลการดำเนินงานโครงการหลักสูตรใหม่ ที่ได้รับอนุมัติให้บรรจุไว้ในแผน 4 9
 ปีงบประมาณ พ.ศ. 2548 ช่วงที่ 2 (ระหว่างเดือนเมษายน 2548 - เดือนกันยายน 2548)
 คณะเทคโนโลยีการเกษตร

โครงการจัดตั้งหน่วยงานใหม่	หน่วยงานที่รับผิดชอบ/(ภาควิชา) และผู้รับผิดชอบโครงการ	ปีที่จะ ดำเนินการ	ความก้าวหน้าของโครงการ				ปีที่เริ่ม ดำเนินการ	ปัญหาอุปสรรค
			การดำเนินการ		ผ่านความเห็นชอบอนุมัติ			
			ช่วงที่ 1 (ต.ค.47-มี.ค.48)	ช่วงที่ 2 (เม.ย48-ก.ย.48)	ผู้บริหาร	สภาสถาบัน		
ศูนย์วิจัยและเผยแพร่ เทคโนโลยีการเกษตร	คณะเทคโนโลยีการเกษตร 1. ดร.อำมร อินทร์สังข์ 2. นางสาวประภัสสร ขุนพิลิก	2545	จัดทำเอกสารโครงการ ศูนย์วิจัยและเผยแพร่เทคโนโลยีการเกษตรเสนอสถาบัน เพื่อพิจารณาตามหนังสือที่ ศท 0524.05/1219 วันที่ 29 มีนาคม 2548	สภาสถาบันมีมติในการประชุม ครั้งที่ 5/2548 วันพุธ ที่ 21 กันยายน 2549 โดยให้ศูนย์วิจัยและเผยแพร่ เทคโนโลยีการเกษตรไปอยู่ใน สำนักส่งเสริมและบริการวิชาการ พระจอมเกล้าลาดกระบัง				

ผู้ให้ข้อมูล/ผู้รวบรวม นางสาวอังฉรา เชนสอาด

วันที่ 20 ตุลาคม 2548

แบบสำรวจการติดตามผลการดำเนินงานโครงการจัดตั้งหน่วยงานใหม่ ที่ได้รับอนุมัติให้บรรจุไว้ในแผนฯ 9

ปีงบประมาณ 2548 ช่วงที่ 2 (ระหว่างเดือนเมษายน 2548 - เดือนกันยายน 2548)

คณะวิทยาศาสตร์

โครงการจัดตั้งหน่วยงานใหม่	หน่วยงานที่รับผิดชอบ (ภาควิชา) และผู้รับผิดชอบโครงการ	ปีที่จะ ดำเนินการ	ความก้าวหน้าของโครงการ				ปีที่เริ่ม ดำเนินการ	ปัญหาอุปสรรค
			การดำเนินการ		ผ่านความเห็นชอบ/อนุมัติ			
			ช่วงที่ 1 (ต.ค. 47-มี.ค. 48)	ช่วงที่ 2 (เม.ย. 48 - ก.ย. 48)	ผู้บริหาร	สภาสถาบัน		
ศูนย์วิจัยและบริการวิทยาศาสตร์	คณะวิทยาศาสตร์ 1. มคอ. 3 หมุนแล้ว รศ. โพรญฉวี พันธุ์รักษ์พงษ์	2545	โครงการได้รับอนุมัติให้เปลี่ยนชื่อเป็นศูนย์วิจัยและบริการวิทยาศาสตร์ และได้นำเสนอโครงการแล้ว แต่สถาบันฯ ให้แก้ไขปรับปรุงข้อมูลเพื่อนำเสนอใหม่	ได้รับอนุมัติให้ขอ แผนกสนับสนุนโครงการ ของศูนย์บริการ วิทยาศาสตร์ของสถาบันฯ				

ผู้ให้ข้อมูล/ผู้รวบรวมข้อมูล... นาย ทอดตา ไชยคุงี
วันที่ 3 เม.ย. 48.

แบบสำรวจการติดตามผลการดำเนินงานโครงการจัดตั้งหน่วยงานใหม่ที่ได้รับอนุมัติให้บรรจุไว้ในแผนฯ9

ปีงบประมาณ 2548 ช่วงที่ 2 (ระหว่างเดือนเมษายน 2548 - เดือนกันยายน 2548)

สำนักงานประกันคุณภาพและบริหารองค์ความรู้

โครงการจัดตั้งหน่วยงานใหม่	หน่วยงานที่รับผิดชอบ (ภาควิชา) และผู้รับผิดชอบโครงการ	ปีที่จะดำเนินการ	ความก้าวหน้าของโครงการ				ปีที่เริ่มดำเนินการ	ปัญหาอุปสรรค
			การดำเนินการ		ผ่านความเห็นชอบ/อนุมัติ			
			ช่วงที่ 1 (ต.ค.47-มี.ค.48)	ช่วงที่ 2 (เม.ย.48-ก.ย.48)	ผู้บริหาร	สภาสถาบัน		
สำนักงานประกันคุณภาพและบริหารองค์ความรู้	รองอธิการบดี	2548	อยู่ในระหว่างการรออนุมัติจัดตั้งสำนักฯ	รวมหน่วยงาน โครงการสำนักประกันคุณภาพการศึกษาและโครงการสำนักงานจัดความรู้ในองค์กรเป็นสำนักงานประกันคุณภาพและบริหารองค์ความรู้ ซึ่งเป็นหน่วยงานมีฐานะเทียบเท่ากอง	27 ก.ย. 48	21-ก.ย.-48	2544	

ผู้ให้ข้อมูล/ผู้รวบรวมข้อมูล.....รัตนา....คงบุญ.....

วันที่.....21...ตุลาคม...2548.....

แบบสำรวจการติดตามผลการดำเนินงานโครงการจัดตั้งหน่วยงานใหม่ ที่ได้รับอนุมัติให้บรรจุไว้ในแผนฯ 9

ปีงบประมาณ 2548 ช่วงที่ 2 (ระหว่างเดือนเมษายน 2548 - เดือนกันยายน 2548)

สำนักบริการและพัฒนา

โครงการจัดตั้งหน่วยงานใหม่	หน่วยงานที่รับผิดชอบ (ภาควิชา) และผู้รับผิดชอบโครงการ	ปีที่จะ ดำเนินการ	ความก้าวหน้าของโครงการ				ปีที่จะ ดำเนินการ	ปัญหาอุปสรรค
			การดำเนินการ		ผ่านความเห็นชอบ/อนุมัติ			
			ช่วงที่ 1 (ต.ค. 47-มีค. 48)	ช่วงที่ 2 (เมย. 48 - กย. 48)	ผู้บริหาร	สถานำบำน		
สำนักบริการและพัฒนา	รักษาการผู้อำนวยการสำนักบริการ และพัฒนา	2545	อยู่ระหว่างดำเนินการร่าง โครงการจัดตั้งหน่วยงานใหม่	มีมติสภาสถาบัน ครั้งที่ 5/2548 ลว. 21 ก.ย 48 อนุมัติให้จัดตั้งเป็นหน่วย งานภายในสถาบัน ขณะนี้อยู่ระหว่างการ ปรับปรุงโครงสร้าง				

ผู้ให้ข้อมูล/ผู้รวบรวมข้อมูล..... น.ส.สุรีนา ประสาทมงคล
วันที่..... 19 ตุลาคม 2548

แบบสำรวจการติดตามผลการดำเนินงานโครงการจัดตั้งหน่วยงานใหม่ ที่ได้รับอนุมัติให้บรรจุไว้ในแผนฯ 9

ปีงบประมาณ พ.ศ. 2548 ช่วงที่ 2 (ระหว่างเดือนเมษายน 2548 - เดือนกันยายน 2548)

สำนักนวัตกรรมการศึกษาและเทคโนโลยีการศึกษา

โครงการจัดตั้ง หน่วยงานใหม่	หน่วยงานที่รับผิดชอบ (ภาควิชา) และผู้ที่มีรับผิดชอบโครงการ	ปีที่จะ ดำเนินการ	ความก้าวหน้าของโครงการ				ปีที่เริ่ม ดำเนินการ	ปัญหาอุปสรรค
			การดำเนินการ		ผ่านความเห็นชอบ/อนุมัติ			
			ช่วงที่ 1 (ต.ค.47 - มี.ค. 48)	ช่วงที่ 2 (เม.ย. 48 - ก.ย.48)	ผู้บริหาร	สภาสถาบัน		
สำนักนวัตกรรมการศึกษา และเทคโนโลยีการศึกษา	รักษาการผู้อำนวยการ สำนักนวัตกรรมการศึกษา และเทคโนโลยีการศึกษา	2545	ปัจจุบันดำเนินโครงการภายใต้ การกำกับของสำนักงานอธิการ- บดีและยังไม่มีนโยบายระดับ ผู้บริหารที่เด่นชัด และยังคงอยู่ ระหว่างการรวบรวมข้อมูล เพื่อ ดำเนินการจัดตั้งหน่วยงานใหม่ ทั้งนี้ได้ขอเลื่อนปีดำเนินการไป เป็นปี 2550 และได้ขอบรรจุ หน่วยงานไว้ในแผนพัฒนา สถาบันฯ ปี 2550 แล้ว	ดำเนินโครงการภายในสำนัก งานอธิการบดีและได้มีมติจาก สภาสถาบันฯ ครั้งที่ 5/2548 เมื่อวันพุธที่ 21 ก.ย. 2548 ให้ยุบรวมกับหน่วยงานอื่น ตามมติแล้วจัดตั้งเป็นสำนัก ส่งเสริมและบริการวิชาการ แต่ปัจจุบันหน่วยงานยังคง ดำเนินงานตามภารกิจหลักที่มี อยู่เดิมในทุกฝ่าย				ภารกิจของหน่วยงานมี ความสอดคล้องกับพันธกิจ ของสถาบันฯ แต่เกณฑ์และ นโยบายการจัดตั้งหน่วย งานใหม่ของสกอ.และ สถาบันฯ ยังไม่เอื้ออำนวย

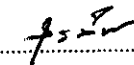
ผู้ให้ข้อมูล/ผู้รวบรวมข้อมูล 

วันที่

แบบสำรวจการติดตามผลการดำเนินงานโครงการจัดตั้งหน่วยงานใหม่ ที่ได้รับอนุมัติให้บรรจุไว้ในแผนฯ 9

ปีงบประมาณ พ.ศ. 2548 ช่วงที่ 2 (ระหว่างเดือนเมษายน 2548 - เดือนกันยายน 2548)

วิทยาเขตชุมพร

โครงการจัดตั้งหน่วยงานใหม่	หน่วยงานที่รับผิดชอบ (ภาควิชา) และผู้รับผิดชอบโครงการ	ปีที่จะดำเนินการ	ความก้าวหน้าของโครงการ				ปีที่เริ่มดำเนินการ	ปัญหาอุปสรรค
			การดำเนินการ		ผ่านความเห็นชอบ/อนุมัติ			
			ช่วงที่ 1 (ต.ค.47-มี.ค.48)	ช่วงที่ 2 (เม.ย.48-ก.ย.48)	ผู้บริหาร	สภาสถาบัน		
ศูนย์วิจัยและถ่ายทอดเทคโนโลยี	วิทยาเขตชุมพร - ผู้ช่วยอธิการบดีฝ่ายวางแผน ประจำวิทยาเขตชุมพร	2545	- อยู่ระหว่างดำเนินการร่าง ระเบียบ ชื่อนังคับ ศูนย์วิจัย และถ่ายทอดเทคโนโลยี	- อยู่ระหว่าง กองแผนงาน สำนัก งานอธิการบดี แจ้งให้วิทยาเขต ชุมพร ให้ข้อมูลเพิ่มเติมใน "ร่างโครงการจัดตั้งศูนย์วิจัย และถ่ายทอดเทคโนโลยี"			2546	

ผู้ให้ข้อมูล/ผู้รวบรวมข้อมูล.....

(นายพิชิต กิตตินนท์)

ผู้ช่วยอธิการบดี ประจำวิทยาเขตชุมพร

วันที่ 4 พฤศจิกายน 2548

แผนภูมิ

แผนภูมิที่ 1-12 แสดงจำนวนนักศึกษารับเข้าใหม่ นักศึกษาทั้งหมด และผู้สำเร็จการศึกษา

รวมทุกระดับการศึกษา ปีงบประมาณ 2548

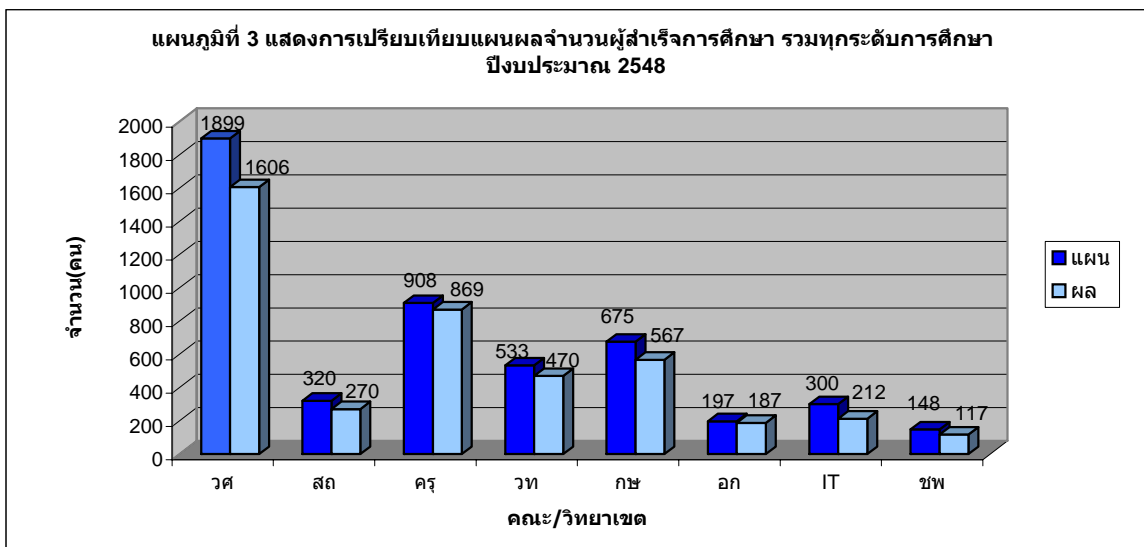
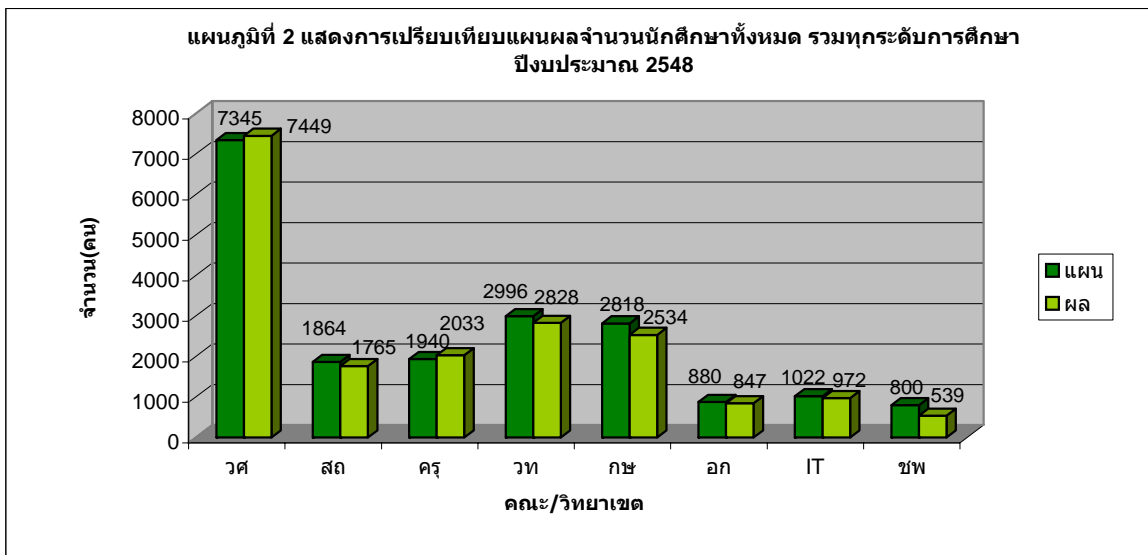
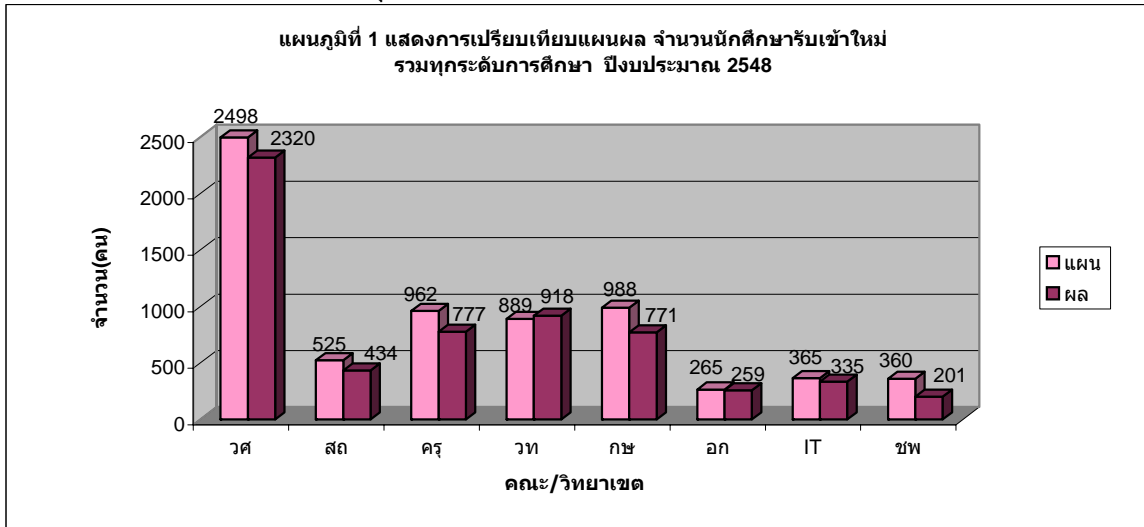

หมายเหตุ จำนวนผู้สำเร็จการศึกษา ปีงบประมาณ 2548 หมายถึง จำนวนผู้สำเร็จการศึกษา ปีการศึกษา 2547

แผนภูมิที่ 1-12 แสดงจำนวนนักศึกษารับเข้าใหม่ นักศึกษาทั้งหมด และผู้สำเร็จการศึกษา

รวมทุกระดับการศึกษา ปีงบประมาณ 2548 (ต่อ)

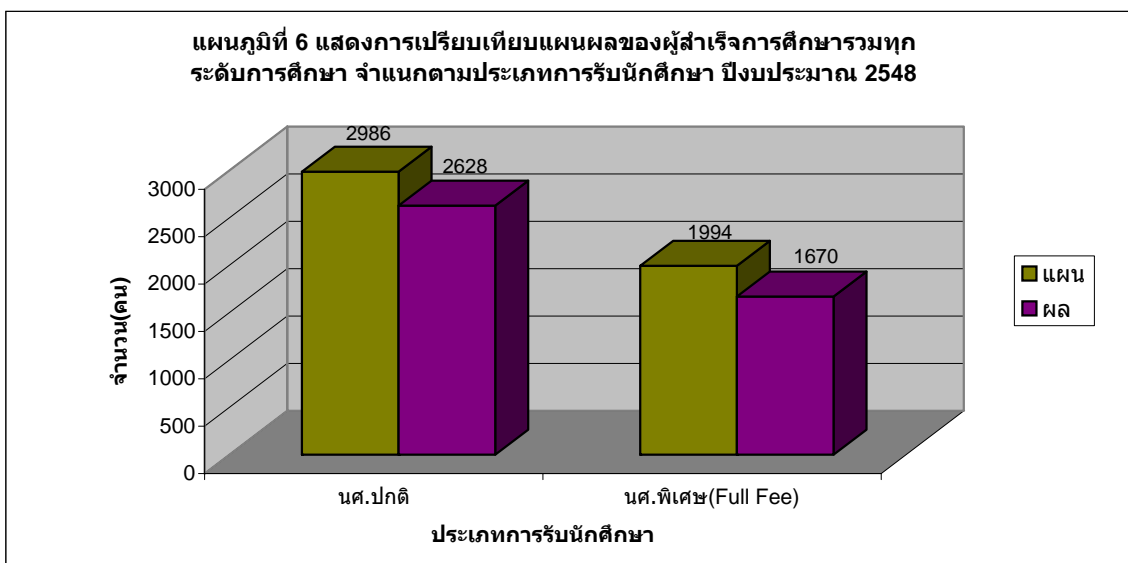
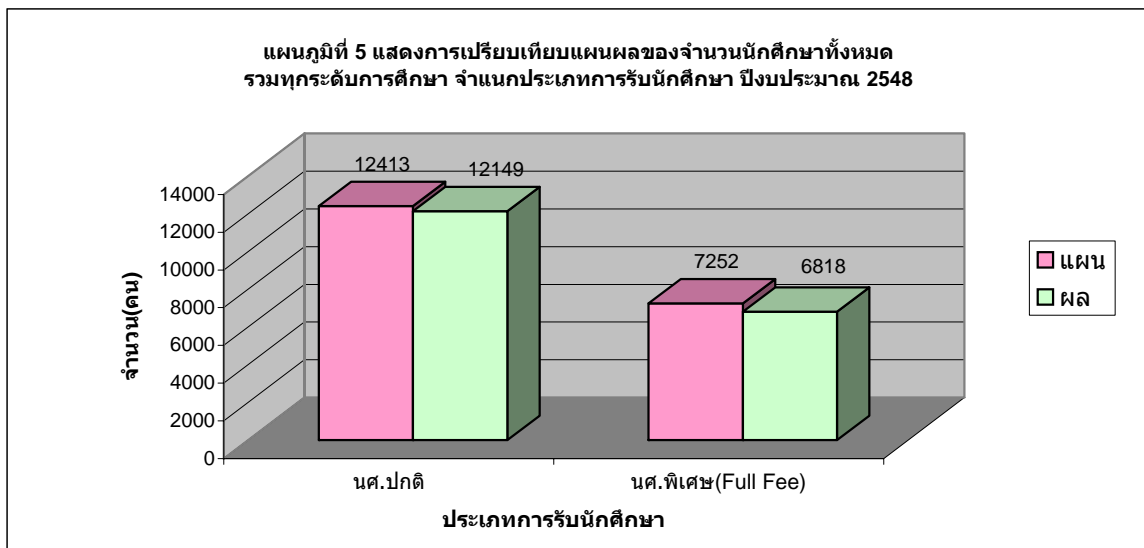
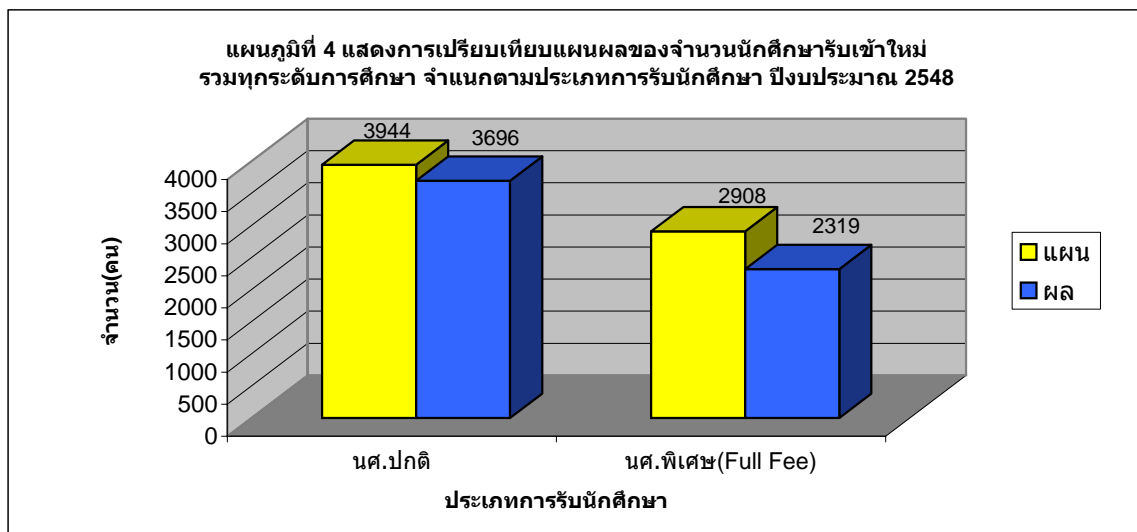

หมายเหตุ จำนวนผู้สำเร็จการศึกษา ปีงบประมาณ 2548 หมายถึง จำนวนผู้สำเร็จการศึกษา ปีการศึกษา 2547

แผนภูมิที่ 1-12 แสดงจำนวนนักเรียนรับเข้าใหม่ นักเรียนทั้งหมด และผู้สำเร็จการศึกษา

รวมทุกระดับการศึกษา ปีงบประมาณ 2548 (ต่อ)

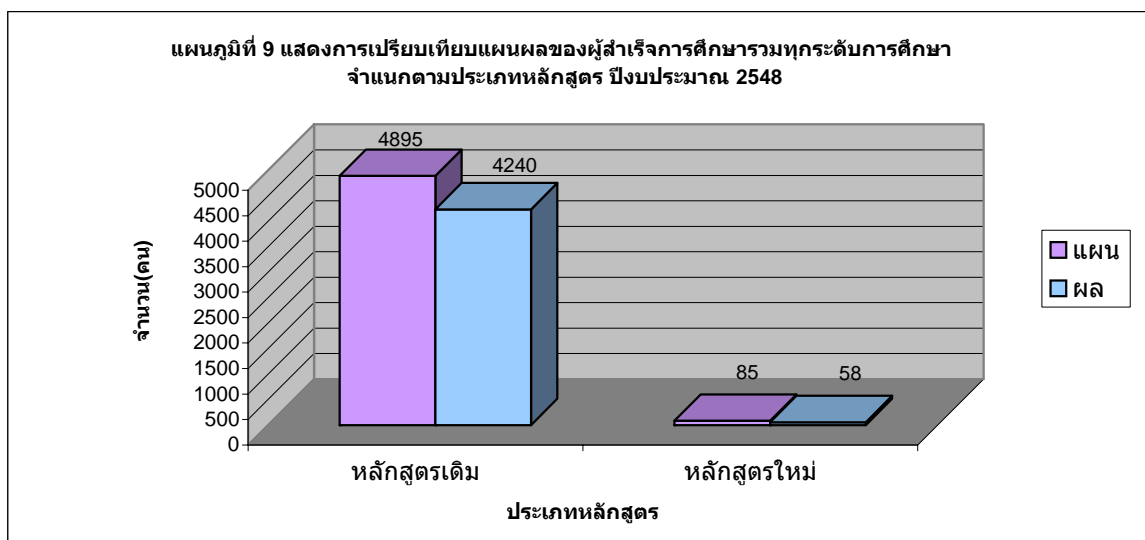
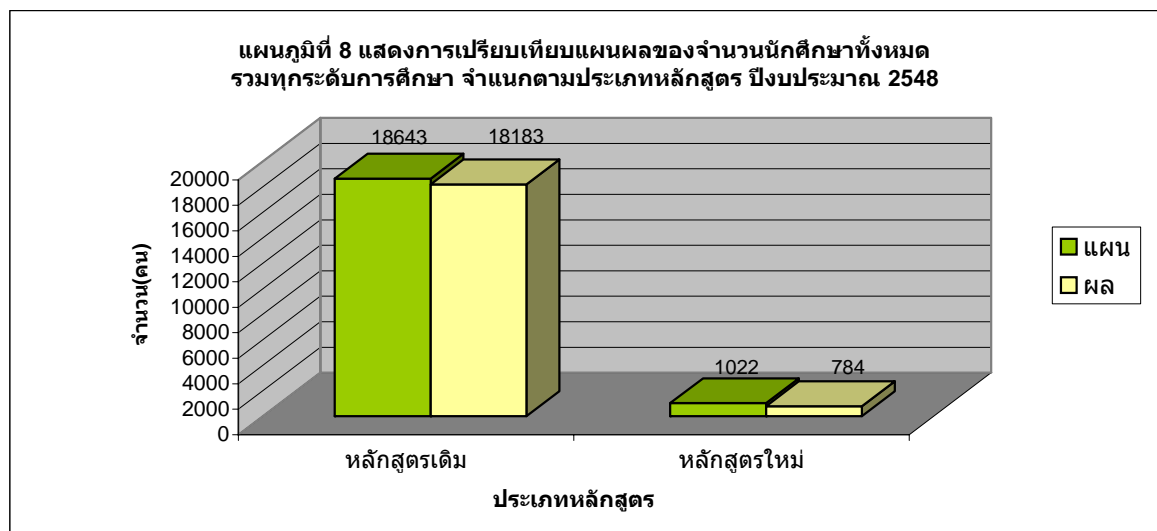
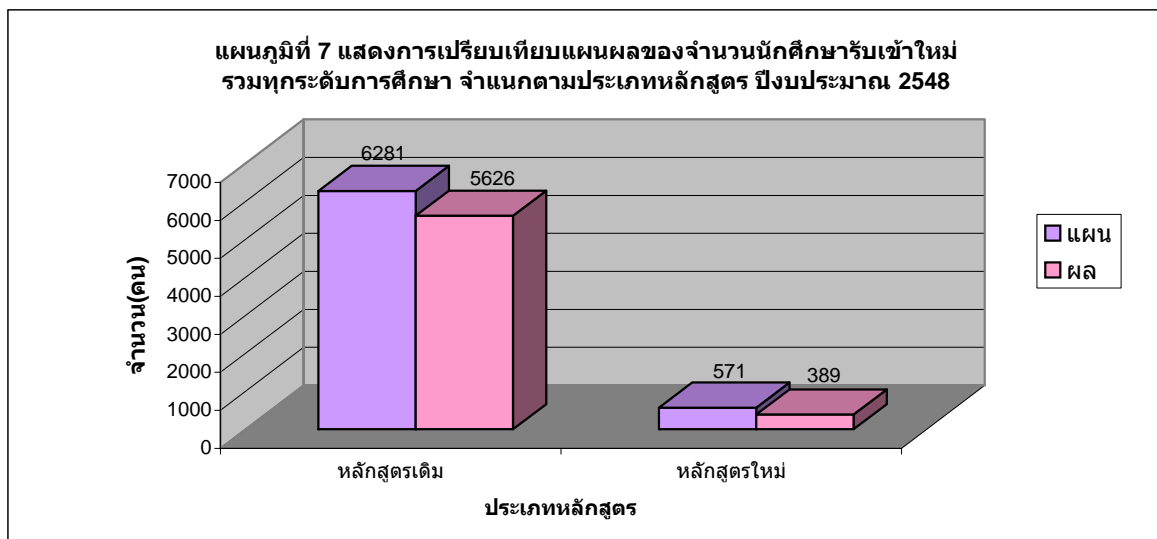

หมายเหตุ จำนวนผู้สำเร็จการศึกษา ปีงบประมาณ 2548 หมายถึง จำนวนผู้สำเร็จการศึกษา ปีการศึกษา 2547

แผนภูมิที่ 1-12 แสดงจำนวนนักเรียนรับเข้าใหม่ นักเรียนทั้งหมด และผู้สำเร็จการศึกษา

รวมทุกระดับการศึกษา ปีงบประมาณ 2548 (ต่อ)

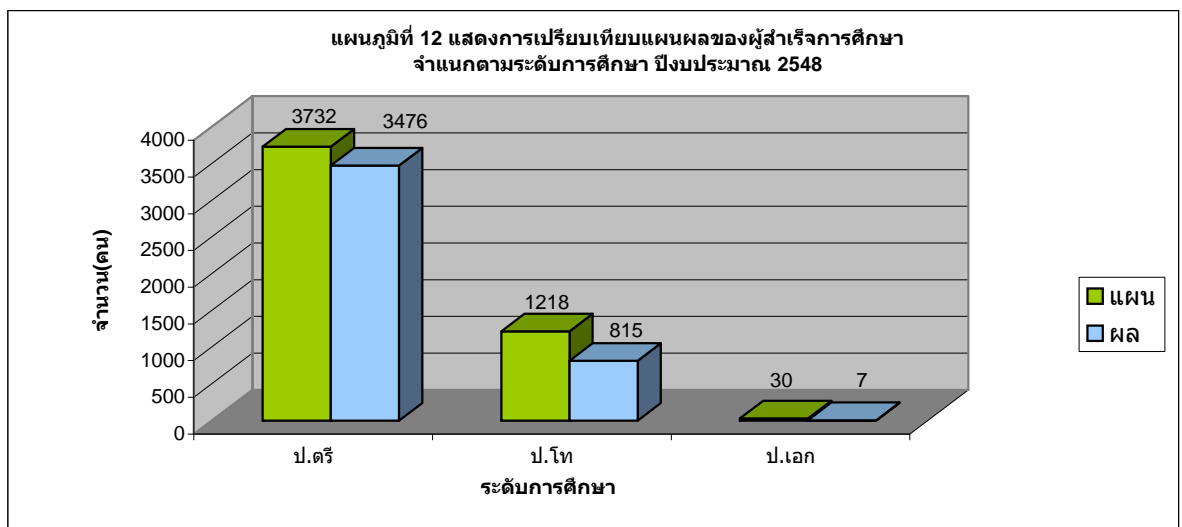
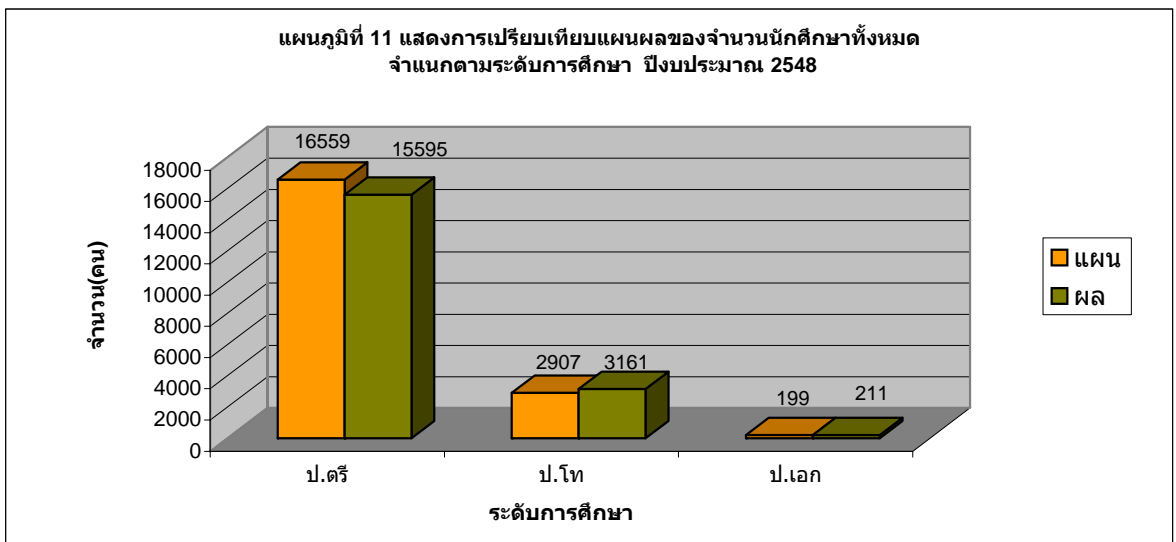
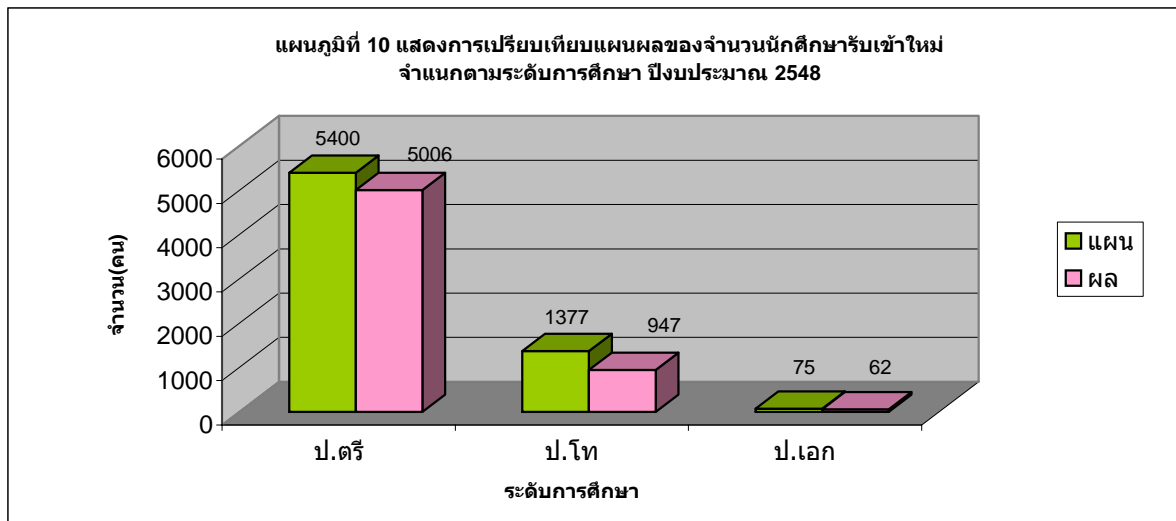

หมายเหตุ จำนวนผู้สำเร็จการศึกษา ปีงบประมาณ 2548 หมายถึง จำนวนผู้สำเร็จการศึกษา ปีการศึกษา 2547

แผนภูมิที่ 13-14 แสดงจำนวนโครงการเปิดสอนหลักสูตรใหม่และโครงการจัดตั้งหน่วยงานใหม่
ปีงบประมาณ 2548

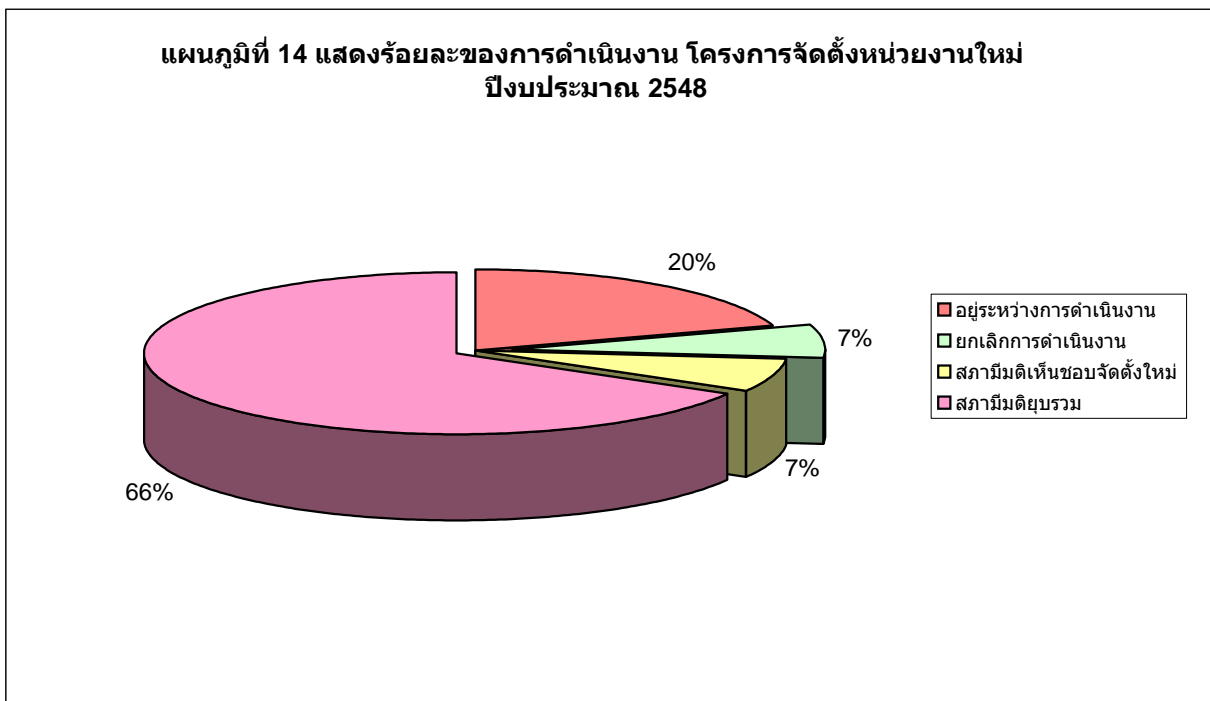
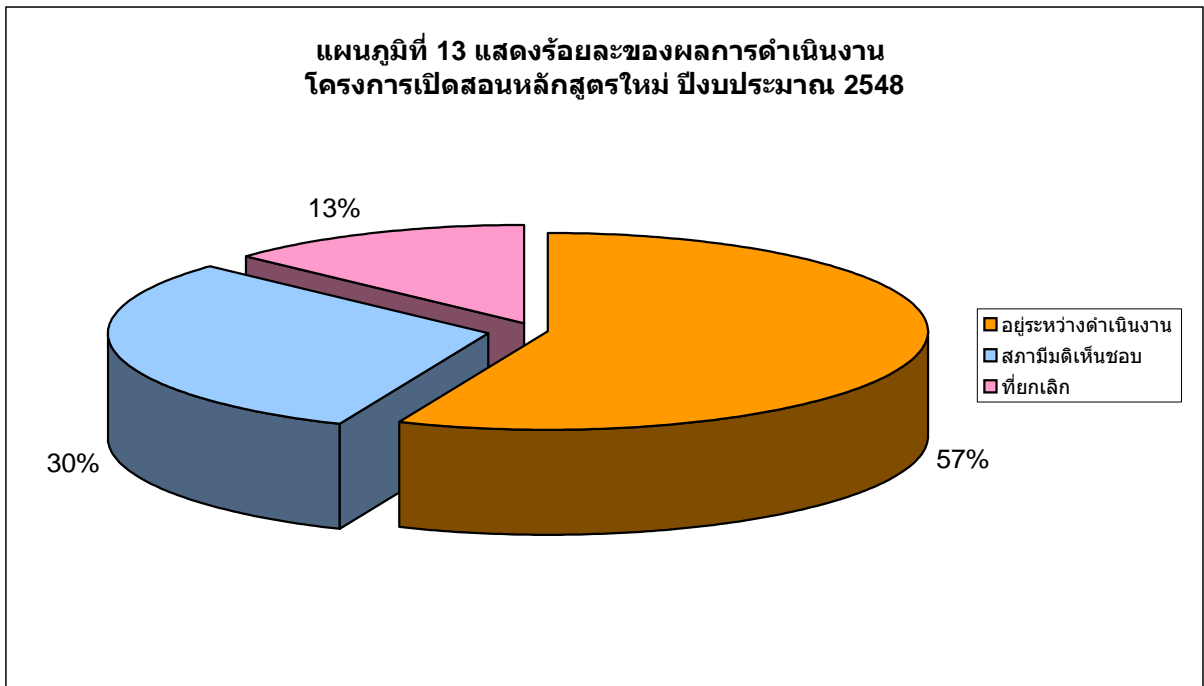

แผนภูมิที่ 15-16 แสดงจำนวนบุคลากร ینگบประมาณ 2548

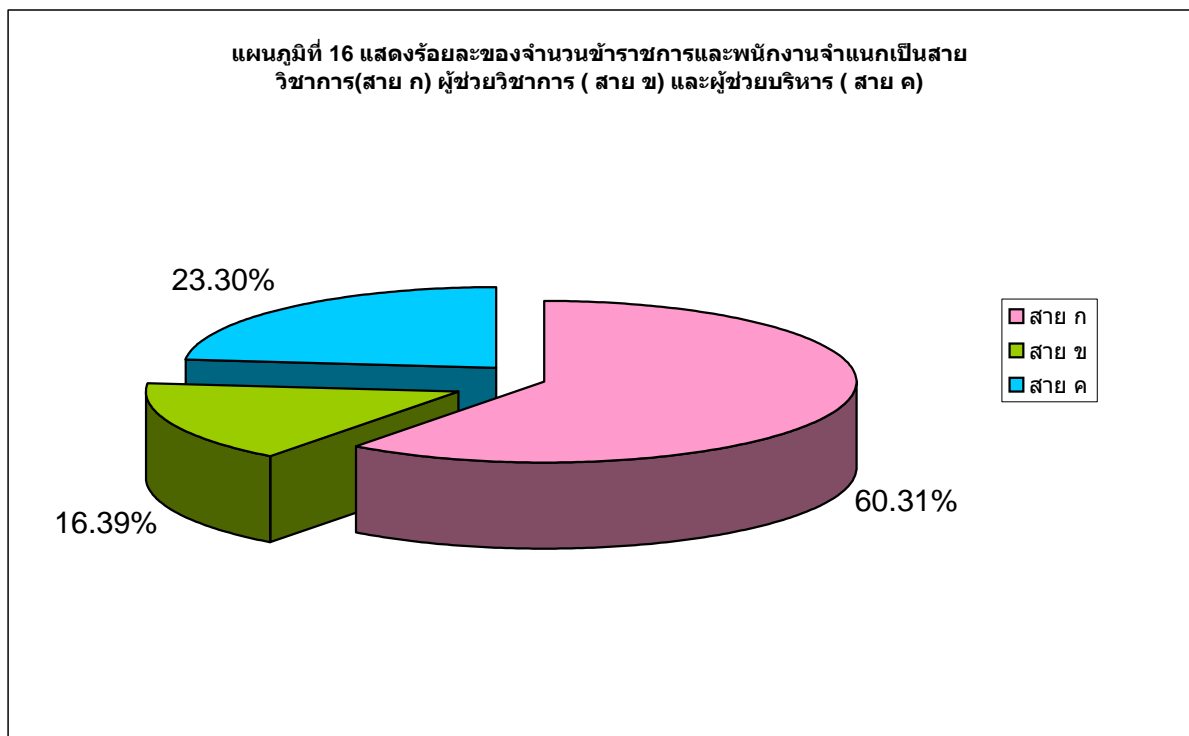
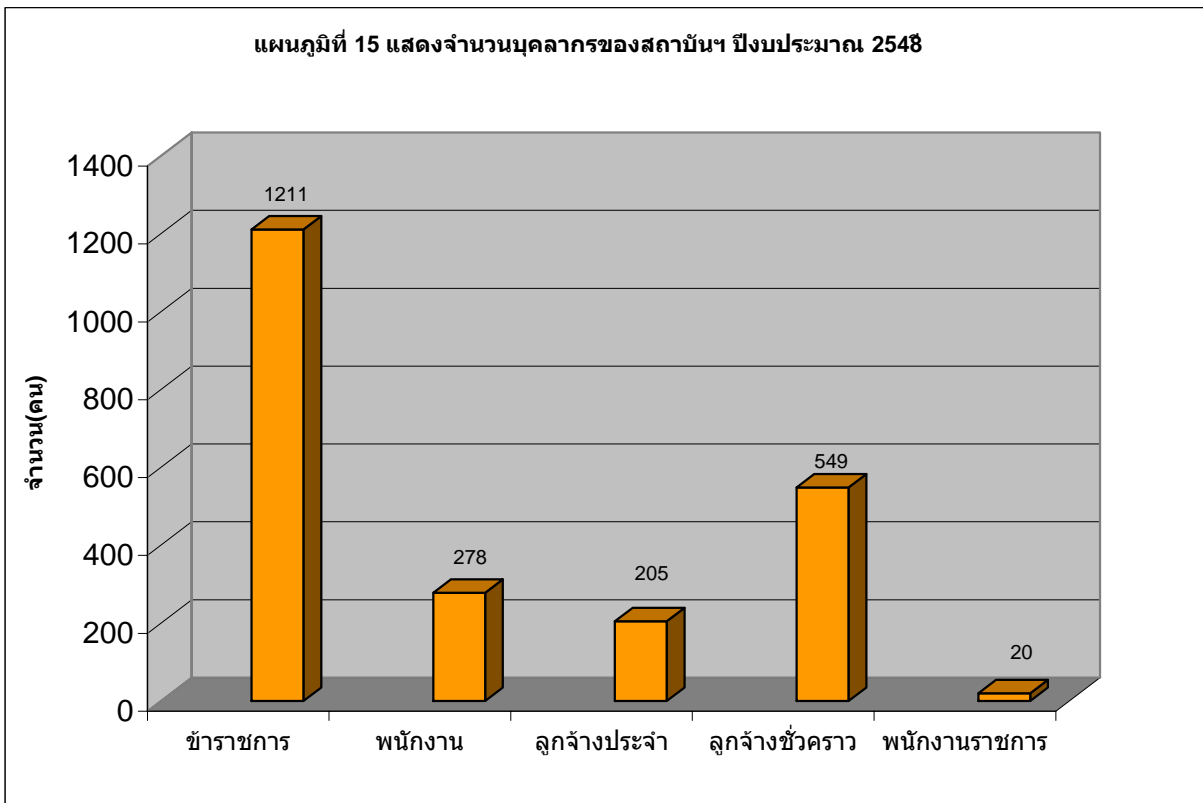

แผนภูมิที่ 17-18 แสดงจำนวนข้าราชการและพนักงาน ปีงบประมาณ 2548

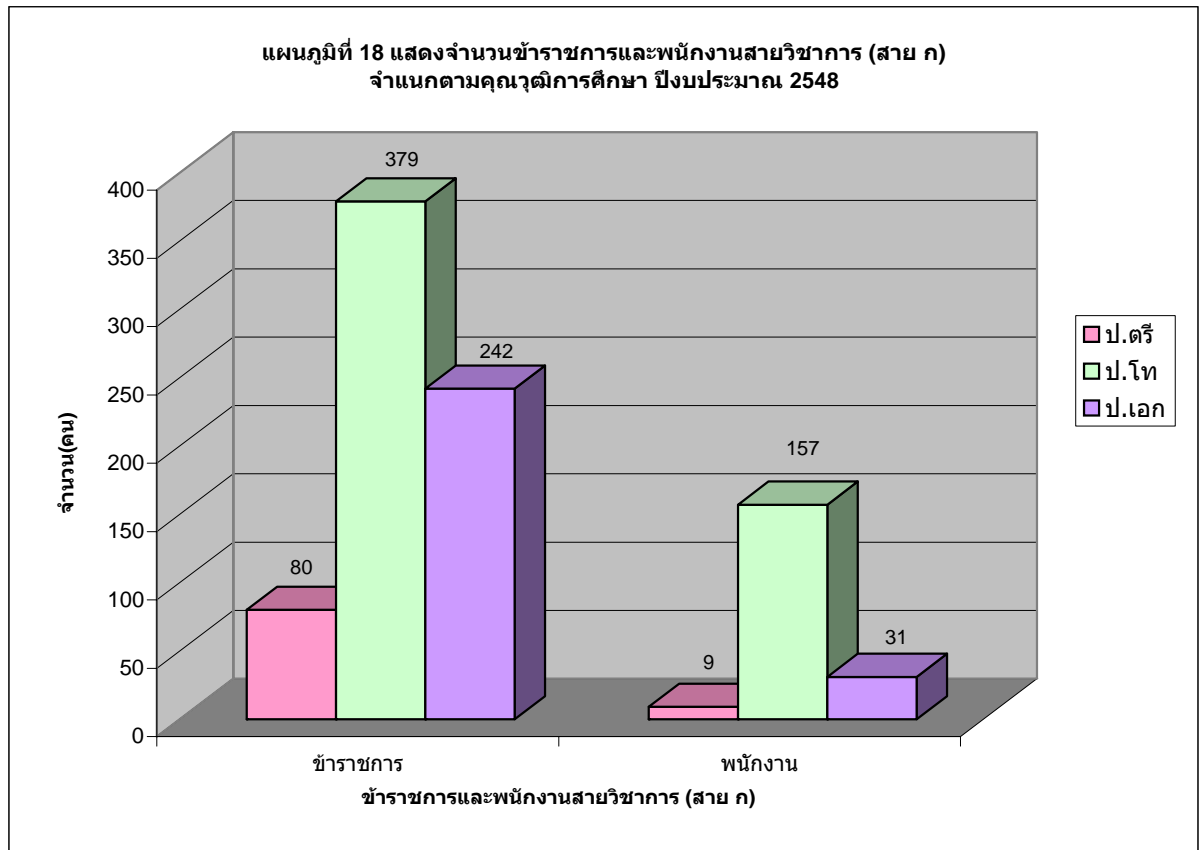
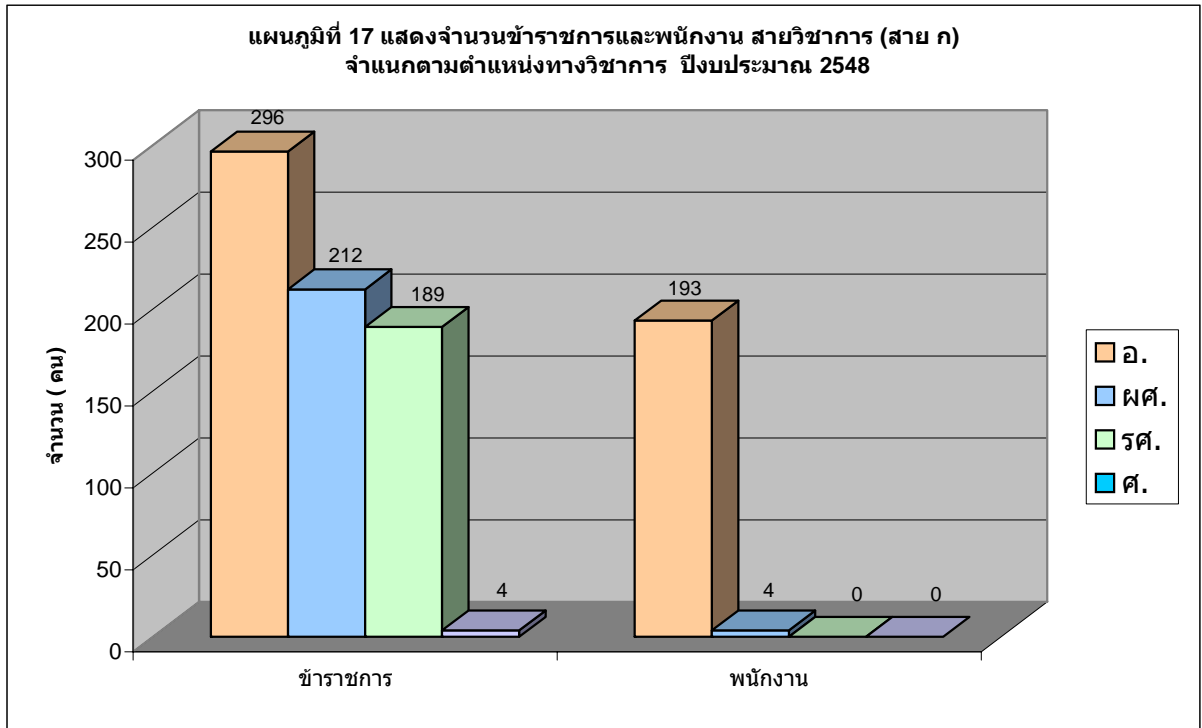

แผนภูมิที่ 19-21 แสดงจำนวนการใช้จ่ายงบประมาณ ปีงบประมาณ 2548

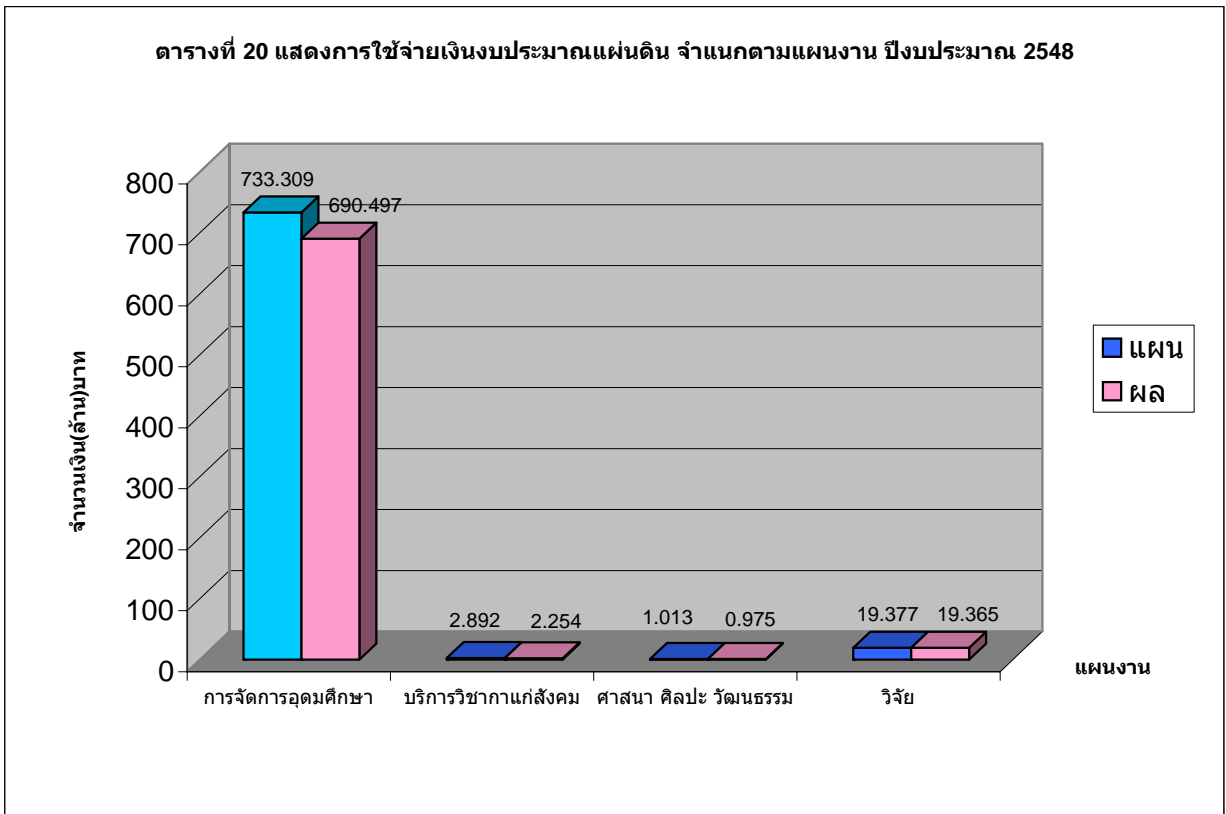
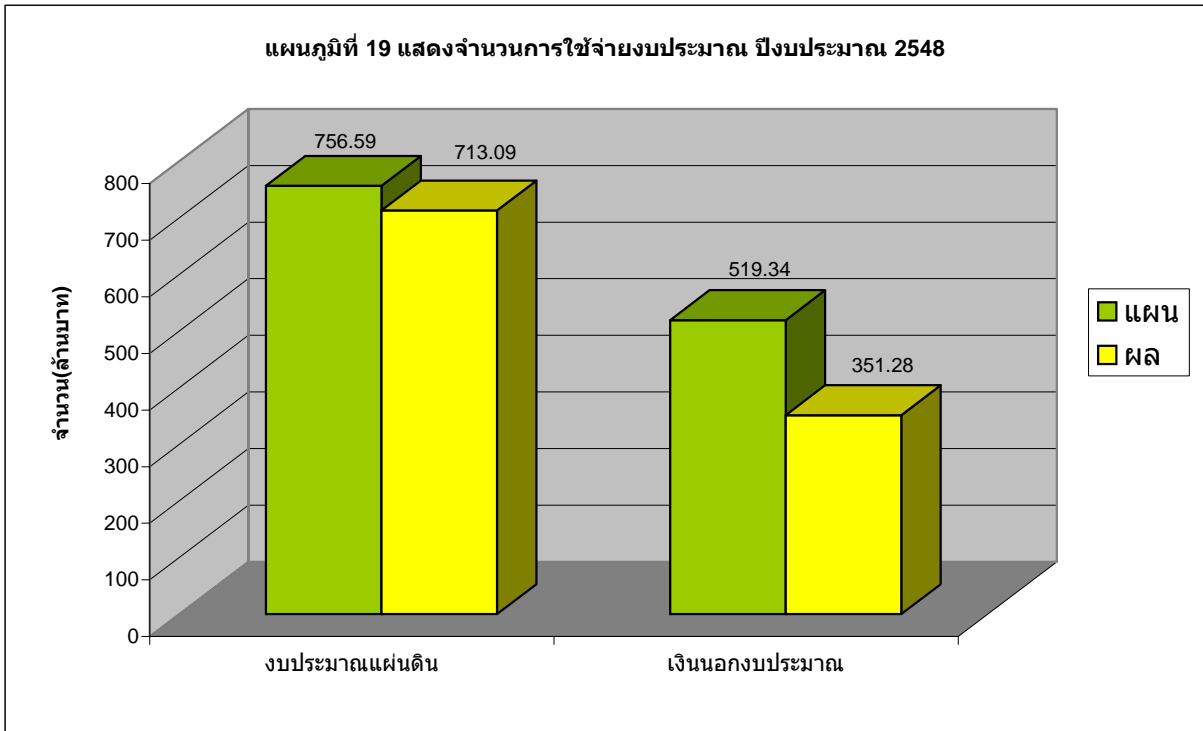

หมายเหตุ ไม่รวมเงินกันเหลือในปี จำนวน 40.30 ล้านบาท

แผนภูมิที่ 19-21 แสดงจำนวนการใช้จ่ายงบประมาณ ปีงบประมาณ 2548 (ต่อ)

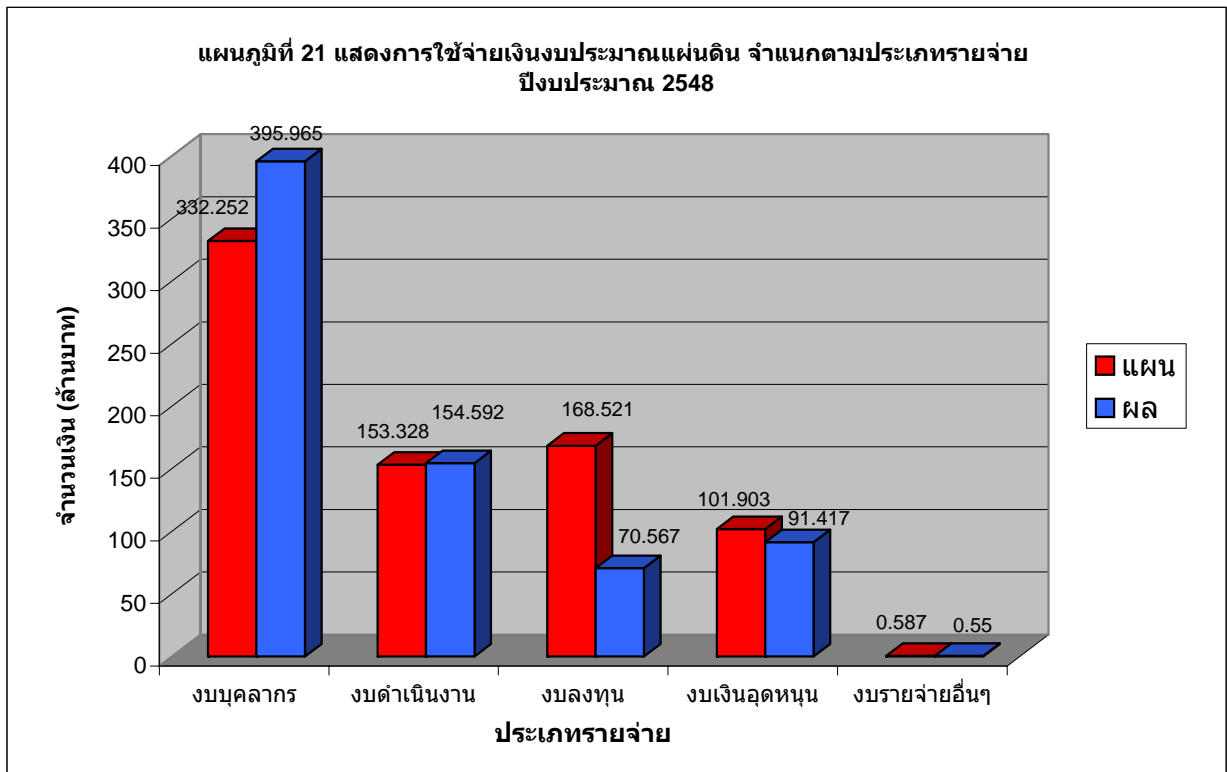

หมายเหตุ รวมจ่ายในงบลงทุน ไม่รวมเงินกันเหลือมีปี จำนวน 40.30 ล้านบาท

คณะผู้จัดทำ

ที่ปรึกษา

รองศาสตราจารย์ธีรมน ไวโรจนกิจ
นางวันดี บุญยั้ง

ผู้จัดทำ/ประสานงาน
ออกแบบ/จัดรูปเล่ม

นางปิยททัย ลุขะรัง
นายสุทธิพงศ์ นิพัทธนานนท์

ผู้พิมพ์ข้อมูล

นางจันทร์ศรี สุขวิเศษ

ผู้โรเนียว

นายบุญยั้ง คำนึ่ง

จัดพิมพ์ที่ กองแผนงาน สำนักงานอธิการบดี
สถาบันเทคโนโลยีพระจอมเกล้าเจ้าคุณทหารลาดกระบัง
โทร./โทรสาร 0 2737 2569